

목 차

주주총회소집공고.....	1
주주총회 소집공고	2
I. 사외이사 등의 활동내역과 보수에 관한 사항	4
1. 사외이사 등의 활동내역	4
가. 이사회 출석률 및 이사회 의안에 대한 찬반여부	4
나. 이사회내 위원회에서의 사외이사 등의 활동내역	4
2. 사외이사 등의 보수현황	6
II. 최대주주등과의 거래내역에 관한 사항	7
1. 단일 거래규모가 일정규모이상인 거래	7
2. 해당 사업연도중에 특정인과 해당 거래를 포함한 거래총액이 일정규모이상인 거래	7
III. 경영참고사항	8
1. 사업의 개요	8
가. 업계의 현황	8
나. 회사의 현황	12
2. 주주총회 목적사항별 기재사항	14
□ 재무제표의 승인	14
□ 이사의 선임	84
□ 감사위원회 위원의 선임	88
□ 이사의 보수한도 승인	90
IV. 사업보고서 및 감사보고서 첨부	92
가. 제출 개요	92
나. 사업보고서 및 감사보고서 첨부	92
※ 참고사항	93

주주총회소집공고

2024년 2월 20일

회 사 명 : 삼성전기 주식회사
대 표 이 사 : 장덕현
본 점 소 재 지 : 경기도 수원시 영통구 매영로 150
(전 화) 031-210-5114
(홈페이지)<http://www.samsungsem.com>

작 성 책 임 자 : (직 책) 재경팀장 (성 명) 이근목
(전 화) 031-210-3908

주주총회 소집공고

(제51기 정기)

상법 제365조 및 회사 정관 제15조에 의거하여 제51기 정기주주총회를 다음과 같이 개최하오니 참석하여 주시기 바랍니다.

의결권 있는 발행주식 총수의 100분의 1이하의 주식을 소유한 주주에 대해서는 정관 제15조의3에 의하여 본 공고로 소집통지를 갈음합니다.

1. 일시 : 2024년 3월 20일(수) 오전 9시

2. 장소 : 서울특별시 서초구 강남대로 213 엘타워 7층 그랜드홀

※ 주주총회 일시, 장소 등 불가피한 변경사항 발생 시, 변경승인 권한을 대표이사에게 위임하며, 변경 즉시 정정공시를 제출할 예정입니다.

3. 회의 목적사항

가. 보고사항

- 감사보고
- 영업보고
- 내부회계관리제도 운영실태 보고

나. 부의사항

- 제1호 의안 : 제51기(2023.1.1 ~ 2023.12.31) 재무제표(이익잉여금처분계산서 포함) 및 연결재무제표 승인의 건
- 제2호 의안 : 사내이사 선임의 건 (최재열)
- 제3호 의안 : 감사위원회 위원이 되는 사외이사 선임의 건 (정승일)
- 제4호 의안 : 이사 보수한도 승인의 건

4. 전자투표에 관한 사항

당사는 제48기 정기주주총회부터 주주님께서 주주총회에 직접 참석하지 않고도 의결권을 행사하실 수 있도록 전자투표제도(상법 제368조의4)를 도입하였습니다. 주주총회에 참석이 어려우시거나 온라인 중계를 시청하실 주주님께서서는 주주총회일 전에 전자투표를 통해 귀중한 의결권을 행사해 주시기 바랍니다.

가. 전자투표시스템 인터넷 및 모바일 주소 : <https://vote.samsungpop.com>

※ 관리업무는 삼성증권에 위탁하였습니다.

나. 전자투표 행사기간 : 2024년 3월 10일 09시 ~ 2024년 3월 19일 17시

- 첫날은 오전 9시부터 전자투표시스템 접속이 가능하며, 그 이후 기간 중에는 24시간 접속이 가능합니다.

(단, 마지막 날은 오후 5시까지만 투표하실 수 있습니다.)

다. 시스템에서 본인인증을 통해 주주 본인 확인 후
의안별 전자투표를 행사하실 수 있습니다.

※ 주주확인용 본인인증방법 : 공동인증, 카카오페이, 휴대폰인증

라. 수정동의안 처리 : 주주총회에서 상정된 의안에 관하여 수정동의가
제출되는 경우 전자투표는 기권으로 처리됩니다.

(삼성증권 전자투표관리서비스 이용약관 제13조 제2항)

5. 온라인 생중계 관련

당사는 현장 주주총회에 참석이 어려우신 주주님을 위해 주주총회를
사전에 신청하신 주주님들에 한하여 온라인으로 중계할 예정입니다.

가. 사전신청 기간 : 2024년 3월 10일 09시 ~ 2024년 3월 19일 17시

나. 사전신청 안내 : 사전신청 기간 전 회사 인터넷 홈페이지
(<https://www.samsungsem.com>) 통해 안내 예정

온라인 중계를 시청하시면서 온라인으로 투표하는 방법은 현행 법률상
인정되지 않으므로, 온라인 중계를 신청하신 주주님들께서는

① 전자투표 ② 당사의 의결권 대리행사 신청 중
편하신 방법을 통해 귀중한 의결권을 행사하여 주시기 바랍니다.

온라인 생중계를 신청하실 경우, 주주님의 편의를 위해 사전 질문을
접수할 예정입니다. 다만, 주주총회 진행 절차 및 시간제약 등으로
질문하신 내용 모두에 대하여 답변이 어려울 수도 있음을 알려드립니다.

6. 주주총회 참석 시 준비물

가. 의결권 직접행사 시 : 본인 신분증

나. 의결권 대리행사 시 : 정기주주총회 위임장, 대리인(위임을 받는자) 신분증

※ 위임장에 기재할 사항

- 위임인의 성명, 주민등록번호 (법인의 경우 사업자 등록번호)
- 대리인의 성명, 생년월일, 의결권을 위임한다는 내용
- 위임인의 날인 또는 서명
- 위 사항을 충족하지 못할 경우에는 주주총회 입장이 불가하오니
이 점 유의하시기 바랍니다.

7. 기타사항

주주총회 일시, 장소 등 불가피한 변경사항 발생 시, 변경 승인 권한을
대표이사에게 위임하며, 변경 즉시 정정공시를 제출할 예정입니다.

I. 사외이사 등의 활동내역과 보수에 관한 사항

1. 사외이사 등의 활동내역

가. 이사회 출석률 및 이사회 의안에 대한 찬반여부

회차	개최일자	의안내용	사외이사 등의 성명				
			김용균 (출석률: 100%)	여윤경 (출석률: 100%)	이윤정 (출석률: 100%)	최종구 (출석률: 100%)	김준경 (출석률: 100%)
			찬 반 여부				
'23-1차	2023.01.25	1. 제50기 재무제표 및 영업보고서 승인의 건	찬성	찬성	찬성	신규선임 ('23.03.15)	찬성
		2. '22년 실적 및 '23년 계획 보고의 건	-	-	-		-
'23-2차	2023.02.14	1. 제50기 정기주주총회 부의안건 및 소집결의	찬성	찬성	찬성		찬성
		2. '22년 내부회계관리제도 운영실태 보고의 건	-	-	-	-	
		3. '22년 내부회계관리제도 운영실태 평가 보고의 건	-	-	-	-	
'23-3차	2023.03.15	1. 이사 직무 위촉의 건	찬성	찬성	찬성	찬성	퇴임 ('23.03.15)
		2. 이사 보수 집행 승인의 건	찬성	찬성	찬성	찬성	
		3. 삼성 준법감시위원회 위원 선임의 건	찬성	찬성	찬성	찬성	
'23-4차	2023.04.26	1. '23년 특수관계인과의 거래한도 조정의 건	찬성	찬성	찬성	찬성	
		2. 준법지원인 선임의 건	찬성	찬성	찬성	찬성	
		3. '23년 1분기 실적 및 2분기 전망 보고의 건	-	-	-	-	
'23-5차	2023.06.02	1. 대규모 내부거래 승인의 건	찬성	찬성	찬성	찬성	
		2. 삼성전자(주)와의 토지임대차 계약 체결의 건	찬성	찬성	찬성	찬성	
'23-6차	2023.07.25	1. 최고안전보건책임자의 권한과 책임에 관한 규정 승인의 건	찬성	찬성	찬성	찬성	
		2. 성균관대학 및 삼성재단 후원의 건	찬성	찬성	찬성	찬성	
		3. 삼성 청년 SW 아카데미 공동 운영의 건	찬성	찬성	찬성	찬성	
		4. 삼성 주니어 SW 아카데미 공동 운영의 건	찬성	찬성	찬성	찬성	
		5. '23년 2분기 실적 및 3분기 전망 보고의 건	-	-	-	-	
'23-7차	2023.08.16	1. 해외거점 투자의 건	찬성	찬성	찬성	찬성	
'23-8차	2023.10.25	1. 안전보건계획 수립 승인의 건	찬성	찬성	찬성	찬성	
		2. 감사위원회 규정 신설의 건	찬성	찬성	찬성	찬성	
		3. 대규모 내부거래 승인의 건	찬성	찬성	찬성	찬성	
		4. '23년 3분기 실적 및 연간 전망 보고의 건	-	-	-	-	
'23-9차	2023.11.29	1. 내부거래위원회 규정 개정의 건	찬성	찬성	찬성	찬성	
		2. 대규모 내부거래 승인의 건	찬성	찬성	찬성	찬성	
		3. 특수관계인과의 거래한도 승인의 건	찬성	찬성	찬성	찬성	
		4. 컴플라이언스 유효성 평가 결과 보고의 건	-	-	-	-	
		5. 사회복지공동모금회 기부금 집행의 건	찬성	찬성	찬성	찬성	
		6. 준법지원인 선임의 건	찬성	찬성	찬성	찬성	

나. 이사회내 위원회에서의 사외이사 등의 활동내역

위원회명	구성원	활동내역		
		개최일자	의안내용	가결여부

내부거래위원회	김준경 김용균 이윤정	2023-02-14	1. '22년 내부거래 실적 보고의 건	보고
	최종구 김용균 이윤정	2023-04-26	1. 내부거래위원회 위원장 선임의 건	가결
			2. '23년 1분기 내부거래 실적 보고의 건	보고
			3. '23년 특수관계인과의 거래한도 조정의 건	가결
		2023-06-02	1. 대규모 내부거래 심의의 건	가결
		2023-07-25	1. '23년 2분기 내부거래 실적보고의 건	보고
		2023-10-25	1. 대규모 내부거래 심의의 건	가결
	2. '23년 3분기 내부거래 실적보고의 건		보고	
	2023-11-29		1. 내부거래 위원회 규정 개정의 건	가결
2. 대규모 내부거래 심의의 건		가결		
3. 특수관계인과의 거래한도 심의의 건		가결		
감사위원회	여윤경 김용균 김준경	2023-02-14	1. '22년 내부회계관리제도 운영실태 보고의 건	보고
			2. '22년 내부회계관리제도 운영실태 평가보고의 건	보고
			3. 내부회계관리규정 개정 승인의 건	가결
			4. 제50기 재무제표 및 영업보고서 보고의 건	보고
			5. 외부감사인 감사결과 보고의 건	보고
			6. '22년 하반기 감사실적 보고의 건	보고
			7. '22년 4분기 대외후원금 집행실적 보고의 건	보고
	2023-04-26	1. 감사위원회 위원장 선임의 건	가결	
		2. '22년 외부감사인 준수사항 확인의 건	가결	
		3. '23년 내부회계관리제도 업무계획 보고의 건	보고	
		4. '23년 1분기 재무제표 보고의 건	보고	
		5. '23년 1분기 외부감사인 검토결과 보고의 건	보고	
		6. '23년 1분기 대외후원금 집행실적 보고의 건	보고	
	2023-07-25	1. 감사위원회 운영 강화(안)	보고	
		2. '23년 1분기 내부회계관리제도 운영평가 의견	보고	
		3. '23년 2분기 재무제표 보고의 건	보고	
		4. '23년 2분기 외부감사인 검토결과 보고의 건	보고	
		5. '23년 2분기 대외후원금 집행실적 보고의 건	보고	
		6. '23년 상반기 감사실적 보고의 건	보고	
	2023-10-25	1. '23년 내부회계관리제도 중간보고	보고	
		2. '23년 3분기 재무제표 보고의 건	보고	
		3. '23년 3분기 외부감사인 검토결과 보고의 건	보고	
		4. '23년 3분기 대외후원금 집행실적 보고의 건	보고	
	사외이사후보 추천위원회	김용균 김준경 여윤경 이윤정	2023-02-14	1. 사외이사 후보 추천의 건
보상위원회	김용균 김준경 여윤경 이윤정	2023-02-14	1. 제51기 등기이사 보수한도 심의의 건	가결
			2. 제51기 사내이사 개별연봉 심의의 건	가결

ESG위원회	이윤정 김용균 여윤경	2023-04-26	1. 기업지배구조 보고서 발간의 건	가결
			2. 지속가능성 보고서 발간의 건	가결
			3. ESG 이니셔티브 가입의 건	보고
	최종구	2023-11-29	1. 기후변화 대응 현황 보고의 건	보고
			2. ESG 활동 경과 및 '24년 계획 보고의 건	보고

2. 사외이사 등의 보수현황

(단위 : 백만원)

구 분	인원수	주총승인금액	지급총액	1인당 평균 지급액	비 고
사외이사	4	7,000	384	96	'23년 1월 ~ 12월

※ 주총승인금액은 사내이사 3명을 포함한 총 7명의 보수한도 총액입니다.

II. 최대주주등과의 거래내역에 관한 사항

1. 단일 거래규모가 일정규모이상인 거래

(단위 : 억원)

거래종류	거래상대방 (회사와의 관계)	거래기간	거래금액	비율(%)
-	-	-	-	-

: 해당사항 없음

2. 해당 사업연도중에 특정인과 해당 거래를 포함한 거래총액이 일정 규모이상인 거래

(단위 : 억원)

거래상대방 (회사와의 관계)	거래종류	거래기간	거래금액	비율(%)
Samsung Electro-Mechanics(Shenzhen) Co., Ltd. (해외계열회사)	매출/매입 등	2023.01.01~2023.12.3 1	23,957	33.1
Tianjin Samsung Electro-Mechanics Co., Ltd. (해외계열회사)	매출/매입 등	2023.01.01~2023.12.3 1	15,208	21.0
Samsung Electro-Mechanics Vietnam Co., Ltd. (해외계열회사)	매출/매입 등	2023.01.01~2023.12.3 1	8,867	12.2
삼성전자주(최대주주)	매출/매입 등	2023.01.01~2023.12.3 1	8,145	11.2
Samsung Electro-Mechanics Philippines., Corp. (해외계열회사)	매출/매입 등	2023.01.01~2023.12.3 1	7,674	10.6
Samsung High-Tech Electro-Mechanics(Tianjin) Co., Ltd. (해외계열회사)	매출/매입 등	2023.01.01~2023.12.3 1	3,892	5.4

※ 상기 비율은 2022년도 별도재무제표 기준 매출총액 대비 비율임

III. 경영참고사항

1. 사업의 개요

가. 업계의 현황

[컴포넌트 사업부문]

(산업의 특성)

컴포넌트 사업은 수동소자 사업으로서 주요 제품은 MLCC(Multi Layer Ceramic Capacitors), Inductor, Chip Resistor 등이 있습니다.

Smart IT·가전 전자제품에서부터 산업, 전장, 의료기기 등에 기본적으로 사용되는 필수 전자부품입니다.

재료/공법/설비기술이 바탕이 되는 소재·장치산업으로서 유전체, 자성체 및 전도성 Paste 등 원천재료기술과 분산, 성형, 인쇄, 적층, 소성 등 핵심공정기술의 노하우가 필요한 진입장벽이 높은 산업입니다.

(산업의 성장성)

주요 Application인 태블릿PC, 스마트 TV, 게임기, AR/VR기기 등의 고기능화 추세로 관련 부품의 수요가 증가할 것으로 전망 됩니다.

또한 자동차의 운전자 편의성 향상을 위한 전자장비의 채용이 빠르게 진행되고 있으며, 안전장치 및 연비 개선을 위한 각종 전자기기 채용증가로 자동차용 수요가 확대되고 있습니다.

Set의 고기능화에 따라 수동소자 사업은 앞으로도 지속적인 성장이 예상됩니다.

(경기변동의 특성)

스마트폰, 태블릿PC, 스마트TV 등 IT 제품과 서버, 기지국, 자동차 등 전자 장비가 필요한 세트 수요 및 경기 변화에 민감하게 영향을 받습니다.

경기가 호황일 때에는 완제품 수요 증가와 재고 비축으로 인해 고객인 주요 Set 업체로부터 주문량이 급증하며, 불황일 때에는 완제품 수요 감소와 재고 감축으로 인해 수요가 감소합니다.

(시장여건)

스마트기기, Wearable, AR/VR기기 등 다기능 고성능 Set제품이 늘어나고 있습니다. 스마트폰을 비롯한 Set 제품의 박형화로 초소형 MLCC의 채용이 확대되고, 기기 내 노이즈 제거와 고성능 IC대응하기 위한 초소형/고용량 MLCC, 파워인덕터 등 Set 당 탑재되는 수동소자의 소요원수도 증가하고 있는 상황입니다.

또한, 자동차의 전장화로 인해 고온/고압 제품에 대한 차량 내 소요원수가 증가하고 있는 추

세입니다.

(회사의 경쟁우위 요소)

초소형 고용량 재료기술 및 성형, 인쇄, 적층, 소성 등 핵심 공정기술의 고도화와 개발스피드, 제조경쟁력 강화를 통하여 시장내 경쟁우위를 선점하고 있습니다

그리고 파워인덕터 등 지속적으로 수요가 증가하고 있는 Inductor 제품의 Line Up을 강화하고 적극적으로 고객 요구에 대응하고 있습니다.

향후에도 시장변화에 흔들림 없는 사업 운영을 위해 IT용 소형/고용량 제품 등고부가품 중심으로 Product Mix를 개선하고, 그간 지속 확대해온 제품 Coverage 및 승인률을 기반으로 xEV용 고온/고압 등 고신뢰성 제품 공급을 확대하여 사업 경쟁력을 강화해 나가겠습니다.

[광학통신솔루션 사업부문]

(산업의 특성)

광학통신솔루션 사업은 카메라모듈, 통신모듈로 구성되어 있습니다.

제품의 생산 관점에서는 조립·모듈 사업으로 분류되고, 개발 관점에서는 광학기술, 회로 설계기술, 패키징 공정기술로 구성되어 있습니다.

신규소재, 재료의 융복합을 통해 Set를 리드하는 솔루션을 끊임없이 창출해 나가는 응용제품 사업으로 디지털 제어와 S/W 기술의 중요성이 점점 부각되고 있는 기술 집약적인 산업입니다.

(산업의 성장성)

카메라모듈의 응용 분야는 스마트폰 등 개인 모바일 기기용을 중심으로 자동차, 스마트가전, 보안, IoT(사물인터넷, Internet of Things) 등으로 확대되고 있습니다.

특히, 스마트폰의 수적 증가뿐만 아니라 카메라모듈의 고성능화와 함께 오토포커스, 광학식 손떨림보정(OIS : Optical Image Stabilization), Folded/멀티카메라의 채용과 같은 부가기능의 추가로 시장규모가 성장하고 있습니다.

또한, 전장용 카메라모듈은 운전자 지원 시스템의 확대로 차량 당 카메라의 채용수가 증가하여 수요가 확대되고 있습니다.

통신모듈은 Data 통신의 고도화와 스마트폰 등 모바일 기기의 증가로 무선통신용 핵심부품인 Cellular용 FEM 등 RF 모듈의 성장이 예상됩니다.

또한 사물인터넷의 대두로 M2M(Machine To Machine) 통신모듈 시장이 활성화되고 다양한 Identity간 통신기술을 활용한 제품과 서비스가 개화할 것으로 전망되는 가운데, 통신의 새로운 패러다임인 5G 초고속 통신의 시장과 기술 기반이 조성되고 있어 또 한번의 변곡점이 도래할 것으로 전망되고 있습니다.

(경기변동의 특성)

모바일, 자동차 등 Set제품의 경기 변화에 민감하게 영향을 받습니다.

경기가 호황일 때에는 완제품 수요 증가로 인해 Set업체로부터 주문량이 증가하며, 불황일 때에는 완제품 수요 감소와 재고 조정으로 인해 수요 감소가 일어납니다.

(시장여건)

카메라모듈은 스마트폰의 고사양화에 따라 고화소 및 트리플/쿼드 카메라모듈의 비중이 확대되고 있습니다.

최근 안전운전을 위한 규제가 강화되고, 법제화됨에 따라 자동차에도 전/후방 감시 및 블랙박스 카메라 등 Viewing용과 고급차 중심의 운전자/사각지대 모니터링 등 Sensing용 시스템 모듈 적용이 확대되고 있으며 전장용 카메라도 고화소 센서 채용이 증가하고 있습니다.

통신모듈은 근거리 및 원거리 통신에서 모두 초고속, 대용량 Data 통신기술이 대두되면서 이를 구현할 수 있는 기술 규격이 순차적으로 새롭게 정립되고 있습니다.

또한 5G 통신용 모듈이 시장에 제공되어 새로운 Application과 부가가치를 창출할 것으로 보입니다.

(회사의 경쟁우위 요소)

당사는 광학렌즈설계, 회로설계, 패키징, S/W 기술을 기반으로 당사의 소재 역량과 결합시켜 고객 Needs에 적합한 카메라·무선통신 등 다양한 모듈과 솔루션을 제공하고 있습니다.

카메라모듈은 렌즈설계 및 금형기술에서부터 오토포커스, 광학식 손떨림 보정 등 초정밀 고성능 액츄에이터 제조 내재화와 함께 S/W기술까지 보유하여 최적의 솔루션을 제공하는 강점을 가지고 있습니다.

이를 바탕으로 스마트폰 카메라의 Wide용 고화소 빅 센서 및 조리개, Tele용 고배율 Folded Zoom 채용 확대 등 사양 Upgrade 추세에 맞춰 고부가 시장공략을 지속 강화하겠습니다.

전장 카메라는 ADAS 고도화로 인한 5M 등 고화소 센싱 카메라 수요 증가에 따라 고정밀 고신뢰성 카메라 개발 및 제조 역량을 강화하여 차세대 제품 선범 및 Design-In 경쟁력을 제고하도록 하겠습니다. 또한, 글로벌 xEV 거래선 외에도 전통 OEM 거래선의 신규 과제 수주도 적극 확대하며 고객 다변화 활동도 병행 추진하겠습니다.

통신모듈은 회로설계, IC 등의 핵심부품을 내재화하고, 패키지 기술로 복합화/소형화/박형화를 추진하고, S/W기술을 활용한 모바일기기와 M2M에 필요한 시스템솔루션을 확보하여 고객의 요구를 충족시키고 있습니다.

또한 당사의 수동소자, 자성재료, 기판 등의 내재화 기술 역량을 활용하여 다양한 응용 분야의 기술 융·복합화를 추진 중입니다.

[패키지솔루션 사업부문]

(산업의 특성)

패키지솔루션 사업은 인쇄회로기판사업으로서 주요 제품은 반도체패키지기판으로 반도체 및 전자부품을 전기적으로 연결하고 기계적으로 지지하는 회로연결용 부품입니다.

IT·가전 전자제품에서부터 자동차, 항공기, 선박 등 모든 산업에 기본적으로 사용됩니다.

최근 프로세서 (CPU, GPU, AP, NPU 등) 반도체의 성능 진화에 따라 FCBGA기판은 단순 연결 기능에서 프로세서의 성능을 개선하는 역할로 발전하고 있습니다.

전방산업으로는 스마트폰, 컴퓨터 등 전자산업이 있고, 후방산업으로는 잉크, 원판 등 소재산업과 도금, 인쇄, 노광 등의 설비산업이 있어 전후방 산업간 연관 관계가 높고 그에 따라 파급 효과도 큼니다.

또한 장치산업으로서 대규모 투자가 필요하고 화학, 전기, 기계가공 등 복합적인 기술이 필요하기 때문에 진입장벽이 높습니다.

(산업의 성장성)

반도체 고성능화에 따라 기판의 대형화/고밀도/고다층화가 진행되고 있으며 AP용 메모리용 기판, 5G용 안테나 기판, 노트북/서버/네트워크 기판 등 High-End 제품이 시장 성장을 견인하고 있습니다.

(경기변동의 특성)

인쇄회로기판은 전자기기, 반도체 등 사용되는 제품의 수요변화에 영향을 받습니다.

경기가 호황일 때에는 완제품 수요 증가로 인해 Set 업체로부터 부품 주문량이 늘어나며, 불황일 때에는 완제품의 수요 감소 및 재고 조정 영향으로 수요가 줄어듭니다.

기판은 Set 제품개발의 초기 단계부터 필요하기 때문에 전자산업의 실물경기에 선행한 개발이 이루어져야 하며 사전 기술 및 양산성 확보가 중요합니다.

(시장여건)

IT 기기의 고기능화와 경박단소화에 따라 반도체패키지기판의 박형 고밀도 고다층화 및 선평미세화가 지속 요구되고 있습니다.

(회사의 경쟁우위 요소)

당사는 축적된 재료제어기술, 공정기술, 제품기술과 안정된 공급능력을 바탕으로 고객사와 긴밀한 협력관계를 유지하고 있으며, 연구개발 역량을 집중하여 미세 회로 패턴, 차세대패키지 등 새로운 기술과 제품을 개발하기 위해 지속적으로 노력하고 있습니다.

BGA는 스마트폰 AP/메모리용 기판의 신규 모델 적기 승인 및 공급 확대를 추진하고, IC 및 수동소자 내장 기판 등 기술 Leadership을 바탕으로 주요 고객사와 선행 개발을 강화함으로써 신규 응용처 및 고객 기반을 지속 확대하겠습니다.

FCBGA는 중장기 성장이 예상되는 고성능 서버/네트워크용 기판과 xEV 및 자율 주행이 확대되는 전장 부문 등 High-end 제품의 수주 확대 및 고객 다변화를 적극 추진하겠습니다.

또한, AI 가속기 등 신규 응용처 및 신규 고객 발굴 활동을 추진하여 기관 사업의 중장기 성장 기반을 강화하겠습니다.

나. 회사의 현황

(1) 영업개황 및 사업부문의 구분

(가) 영업개황

[컴포넌트 사업부문]

당사는 0402(0.4mm×0.2mm) Size 등의 초소형 MLCC를 포함하여 고객의 다양한 Size 요구에 대응하고 있으며, 재료기술과 공정기술을 바탕으로 초고용량 제품을 지속 개발하여 공급중에 있습니다.

당사는 시장주도권 선점을 위해 지속적인 신상품 개발을 통한 Line Up 다양화와 선진시장과 신흥시장의 고객에 대한 균형있는 대응으로 글로벌 시장 점유율을 확대하고 견조한 수익성을 확보하겠습니다.

또한, 고신뢰성 MLCC 개발 강화를 통해 자동차와 기지국/데이터센터 등 산업용 성장 시장에서의 고온/초고용량 제품 등 고부가 제품 공급 확대를 지속 추진하여 입지를 강화하고, 동시에 Solar Energy/AI 서버/위성 인터넷 등 신시장을 지속 발굴하고 진입을 확대해 나가겠습니다.

[광학통신솔루션 사업부문]

카메라모듈은 업계 최고성능의 Folded 카메라 및 1억화소 이미지센서가 채용된 고성능 카메라모듈을 양산하여 주요 프리미엄 스마트폰에 공급하고 있으며, 중화 및 신흥국 스마트폰 시장공략을 강화하여 매출을 확대해 나가고 있습니다.

또한 전장용 카메라모듈 등 성장 분야에 있어서도 고부가 카메라모듈 공급 확대를 통해 매출 확대를 도모하고 있습니다.

당사는 성장시장을 중심으로 고기능 제품과 차별화 신제품의 Line Up을 강화하고, 고객별 맞춤형 마케팅 및 기술지원을 지속하며, 원가절감을 통한 끊임없는 사업경쟁력 확보를 통해 시장지배력을 강화할 계획입니다.

[패키지솔루션 사업부문]

패키지기관 수요 증가에 따라 High-end 모바일용 AP 기관, 5G mmWave 안테나용, Note PC 박판 CPU용 기관, 서버용 대면적 고다층 고부가 제품 위주로 제품 포트폴리오를 전환하고 고객 수요에 대응함으로써 매출 및 수익성을 제고하고 있습니다.

당사는 시장 리더십 강화를 위해 지속적으로 반도체패키지기관의 박형 고밀도 고다층화 및 선폭 미세화를 추진하여 IT기기의 고기능화와 경박단소화에 대응하고 있습니다.

또한, 당사는 소재/설비 기술을 바탕으로 박형화에도 기관이 휘지 않는 힘제어 기술, 미세선폭 구현 기술 등 차별화된 기술 역량으로 고객의 수요에 대응하고 있습니다.

(나) 공시대상 사업부문의 구분

당사는 수동소자(MLCC, 칩인덕터, 칩저항)를 생산하는 컴포넌트 사업부문, 카메라모듈·통신모듈을 생산하는 광학통신솔루션 사업부문, 반도체패키지기판을 생산하는 패키지솔루션 사업부문의 총3개 사업부문으로 구성되어 있습니다.

사업부문	주요제품
컴포넌트	· 수동소자 (MLCC, Inductor, Chip Resistor 등)
광학통신솔루션	· 카메라모듈, 통신모듈
패키지솔루션	· 반도체패키지기판

(2) 시장점유율

제 품	2023년	2022년	2021년
MLCC	21%	23%	25%
카메라모듈	11%	11%	12%
BGA	16%	27%	26%

※ 시장점유율은 세계시장 점유율로서 당사의 추정치이며, 주요 경쟁사의 시장점유율은 시장조사기관들마다 점유율이 상이하여 객관적인 점유율 기재에 한계가 있으므로 각사의 공시자료를 참고해 주시기 바랍니다.

(3) 시장의 특성

Ⅲ. 경영참고사항의 1.사업의 개요의 가.업계의 현황 참조

(4) 조직도

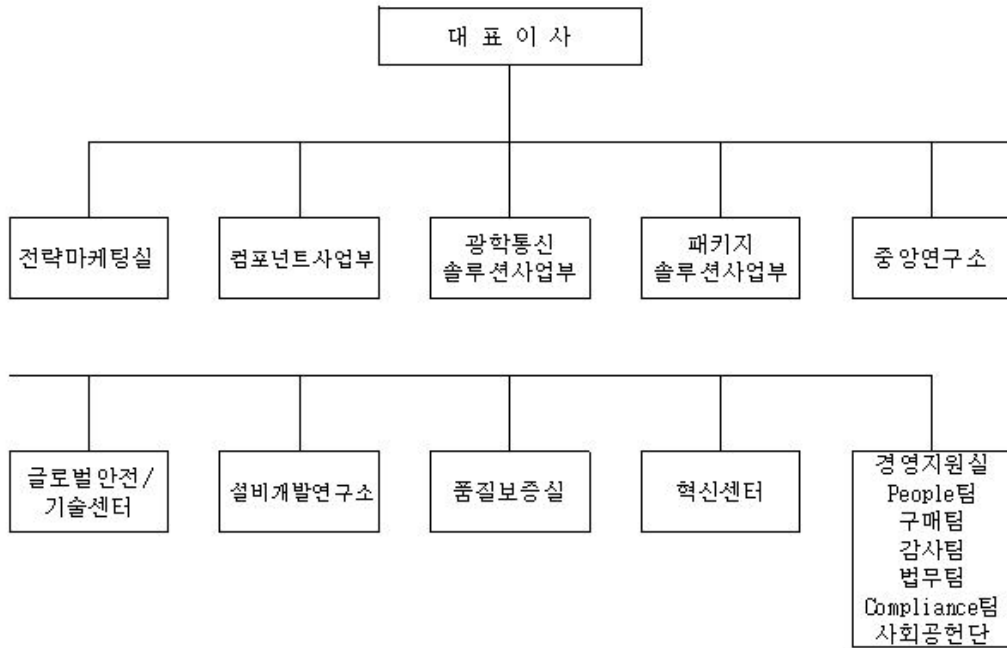

2. 주주총회 목적사항별 기재사항

□ 재무제표의 승인

제1호 의안) 제51기(2023.1.1 ~ 2023.12.31) 재무제표(이익잉여금처분계산서 포함) 및 연결재무제표 승인의 건

가. 해당 사업연도의 영업상황의 개요

Ⅲ.경영참고사항의 1.사업의 개요의 나.회사의 현황 참조

나. 해당 사업연도의 대차대조표(재무상태표) · 손익계산서(포괄손익계산서) · 이익잉여금처분계산서(안) 또는 결손금처리계산서(안)

1) 연결 재무제표

- 연결 재무상태표

연 결 재 무 상 태 표

제51기 : 2023년 12월 31일 현재

제50기 : 2022년 12월 31일 현재

삼성전기주식회사와 그 종속기업

(단위 : 원)

과 목	주 석	제 51 (당) 기 말	제 50 (전) 기 말
-----	-----	--------------	--------------

자산			
Ⅰ.유동자산			
현금및현금성자산	4,27	1,669,189,597,138	1,677,067,099,648
기타금융자산	5,27	65,119,675,394	66,362,458,824
매출채권및기타채권	6,24,27	1,235,009,440,897	1,055,693,111,101
단기대여금	27	121,486,617	94,172,710
선급금		22,667,419,488	25,891,472,558
선급비용		48,240,192,974	49,412,984,936
당기법인세자산	22	25,421,553,191	4,968,964,427
재고자산	7	2,119,538,128,949	1,901,579,577,671
반환제품회수권	15	23,110,826,498	20,384,009,240
매각예정자산	28	-	86,864,919,734
유동자산 합계		5,208,418,321,146	4,888,318,770,849
Ⅱ.비유동자산			
관계기업투자	8	66,479,378,394	71,089,149,075
공정가치측정금융자산	9,27	210,783,748,644	245,763,578,235
장기대여금	27	4,159,967,818	3,432,637,802
유형자산	10,18	5,603,337,560,847	5,235,280,993,908
사용권자산	12	107,155,092,423	117,039,322,096
무형자산	11	151,368,146,277	150,053,392,512
순확정급여자산	16	125,719,439,733	111,842,773,479
기타금융자산	5,27	14,162,945,763	19,621,751,801
장기선급금및선급비용		40,144,644,353	31,353,287,053
이연법인세자산	22	126,142,356,450	123,375,241,831
비유동자산 합계		6,449,453,280,702	6,108,852,127,792
자산 총계		11,657,871,601,848	10,997,170,898,641
부채 및 자본			
부채			
Ⅰ.유동부채			
매입채무및기타채무	13,24,27	1,283,198,829,232	1,193,565,531,695
단기차입금	6,14,27	1,067,870,754,310	810,257,330,032
선수금	18	196,206,367,419	73,382,677,506
당기법인세부채		18,151,193,406	77,119,295,531
유동성장기차입금	14,27	237,120,413,218	274,390,225,080
유동성리스부채	12,27	24,904,225,632	23,894,998,289
총당부채	17	1,184,996,790	1,459,642,448
환불부채	15	26,315,439,604	25,227,794,028
기타유동부채	5,27	45,507,409,812	45,825,985,361
유동부채 합계		2,900,459,629,423	2,525,123,479,970
Ⅱ.비유동부채			
장기차입금	14,27	216,522,309,951	336,606,575,602

장기기타채무	13	79,828,943,115	77,900,142,665
순확정급여부채	16	20,872,781,397	16,861,659,083
장기선수금	18	358,469,092,654	285,786,320,663
장기리스부채	12,27	50,095,396,736	60,087,422,315
이연법인세부채	22	1,298,473,124	1,320,619,058
비유동부채 합계		727,086,996,977	778,562,739,386
부채 총계		3,627,546,626,400	3,303,686,219,356
자본			
I. 납입자본과 적립금			
자본금	19	388,003,400,000	388,003,400,000
자본잉여금	19	1,053,516,215,437	1,053,516,215,437
기타자본	19	(146,701,455,500)	(146,701,455,500)
기타포괄손익누계액	19	679,817,803,853	623,163,733,141
적립금	19	3,842,665,257,472	3,315,765,257,472
이익잉여금		2,030,411,122,731	2,304,746,822,612
지배기업 소유주지분		7,847,712,343,993	7,538,493,973,162
비지배지분		182,612,631,455	154,990,706,123
자본 총계		8,030,324,975,448	7,693,484,679,285
부채 및 자본의 총계		11,657,871,601,848	10,997,170,898,641

별첨 주석은 본 연결재무제표의 일부입니다.

- 손익계산서(포괄손익계산서)

연 결 포 괄 손 익 계 산 서

제51기 : 2023년 01월 01일부터 2023년 12월 31일까지

제50기 : 2022년 01월 01일부터 2022년 12월 31일까지

삼성전기주식회사와 그 종속기업

(단위 : 원)

과 목	주 석	제 51 (당) 기	제 50 (전) 기
I. 매출액	3,20,24	8,909,448,483,915	9,424,551,868,027
II. 매출원가	20,24	7,188,574,154,996	7,161,405,783,757
III. 매출총이익		1,720,874,328,919	2,263,146,084,270
IV. 판매비와관리비	20	1,081,450,591,799	1,080,310,159,999
V. 영업이익		639,423,737,120	1,182,835,924,271
VI. 영업외손익			
금융수익	21,27	52,981,551,270	29,253,949,383
금융원가	21,27	67,685,972,714	46,306,451,763
지분법손익	8,21	(4,742,266,088)	(2,916,492,121)
기타수익	21,27	341,648,413,030	504,596,301,520
기타비용	21,27	418,415,340,682	480,635,143,560
VII. 법인세비용차감전순이익		543,210,121,936	1,186,828,087,730
법인세비용	22	84,846,197,067	164,121,856,507

VIII. 계속영업당기손이익		458,363,924,869	1,022,706,231,223
IX. 중단영업손익	28	(7,881,799,696)	(29,187,049,053)
X. 당기손이익		450,482,125,173	993,519,182,170
XI. 기타포괄손익			
후속적으로 당기손익으로 재분류되지 않는 항목:			
기타포괄손익-공정가치측정금융자산평가손익		(24,380,241,342)	(16,110,674,057)
기타포괄손익-공정가치측정금융자산처분손익		71,922,189,390	-
순확정급여자산의 재측정요소		(11,600,503,793)	(8,469,877,031)
지분법자본변동		99,371,555	(827,238,693)
후속적으로 당기손익으로 재분류되는 항목:			
해외사업환산손익		10,666,132,276	15,806,710,619
기타포괄손익 합계		46,706,948,086	(9,601,079,162)
XII. 총포괄이익		497,189,073,259	983,918,103,008
계속영업당기손이익의 귀속			
지배기업 소유주지분		430,838,506,308	1,009,738,691,180
비지배지분		27,525,418,561	12,967,540,043
당기손이익의 귀속			
지배기업 소유주지분		422,956,706,612	980,551,642,127
비지배지분		27,525,418,561	12,967,540,043
총포괄이익의 귀속			
지배기업 소 유주지분		468,010,273,531	978,336,879,830
비지배지분		29,178,799,728	5,581,223,178
XIII. 주당이익	23		
보통주 기본 및 희석 주당이익		5,597원	12,977원
우선주 기본 및 희석 주당이익		5,647원	13,027원
보통주 기본 및 희석 주당계속영업이익		5,701원	13,364원
우선주 기본 및 희석 주당계속영업이익		5,751원	13,414원

별첨 주석은 본 연결재무제표의 일부입니다.

- 연결 자본변동표

연 결 자 본 변 동 표

제51기 : 2023년 01월 01일부터 2023년 12월 31일까지

제50기 : 2022년 01월 01일부터 2022년 12월 31일까지

삼성전기주식회사와 그 종속기업

(단위 : 원)

과 목	지배기업 소유주지분							비지배 지분	합 계
	자본금	자본잉여금	기타자본	기타포괄손익 누계액	적립금	이익잉여금	소 계		
2022.1.1 (전기초)	388,003,400,000	1,053,516,215,437	(146,701,455,500)	616,908,618,407	2,716,865,257,472	2,090,356,960,216	6,718,948,996,032	152,176,646,779	6,871,125,642,811
당기손이익	-	-	-	-	-	980,551,642,127	980,551,642,127	12,967,540,043	993,519,182,170
기타포괄손익:									
순확정급여자산의 재측정요소	-	-	-	-	-	(8,469,877,031)	(8,469,877,031)	-	(8,469,877,031)

기타포괄손익-공정가치측정				(16,110,674,057)			(16,110,674,057)		(16,110,674,057)
금융자산 평가손익	-	-	-						
지분법자본변동	-	-	-	(827,238,693)	-	-	(827,238,693)	-	(827,238,693)
해외사업환산손익	-	-	-	23,193,027,484	-	-	23,193,027,484	(7,386,316,865)	15,806,710,619
총포괄손익	-	-	-	6,255,114,734	-	972,081,765,096	978,336,879,830	5,581,223,178	983,918,103,008
연차배당	-	-	-	-	-	(158,791,902,700)	(158,791,902,700)	(2,816,043,834)	(161,607,946,534)
적립금의 적립	-	-	-	-	598,900,000,000	(598,900,000,000)	-	-	-
비배분이익의 증감	-	-	-	-	-	-	-	48,880,000	48,880,000
2022.12.31 (전기말)	388,003,400,000	1,053,516,215,437	(146,701,455,500)	623,163,733,141	3,315,765,257,472	2,304,746,822,612	7,538,493,973,162	154,990,706,123	7,693,484,679,285
2023.1.1 (당기초)	388,003,400,000	1,053,516,215,437	(146,701,455,500)	623,163,733,141	3,315,765,257,472	2,304,746,822,612	7,538,493,973,162	154,990,706,123	7,693,484,679,285
당기손익	-	-	-	-	-	422,956,706,612	422,956,706,612	27,525,418,561	450,482,125,173
기타포괄손익:									
순확정급여자산의									
재측정요소	-	-	-	-	-	(11,600,503,793)	(11,600,503,793)	-	(11,600,503,793)
기타포괄손익-공정가치측정									
금융자산 평가손익	-	-	-	(24,380,241,342)	-	-	(24,380,241,342)	-	(24,380,241,342)
기타포괄손익-공정가치측정									
금융자산 처분손익	-	-	-	71,922,189,390	-	-	71,922,189,390	-	71,922,189,390
지분법자본변동	-	-	-	99,371,555	-	-	99,371,555	-	99,371,555
해외사업환산손익	-	-	-	9,012,751,109	-	-	9,012,751,109	1,653,381,167	10,666,132,276
총포괄손익	-	-	-	56,654,070,712	-	411,356,202,819	468,010,273,531	29,178,799,728	497,189,073,259
연차배당	-	-	-	-	-	(158,791,902,700)	(158,791,902,700)	(1,555,284,396)	(160,347,187,096)
적립금의 적립	-	-	-	-	526,900,000,000	(526,900,000,000)	-	-	-
비배분이익의 증감	-	-	-	-	-	-	-	(1,590,000)	(1,590,000)
2023.12.31 (당기말)	388,003,400,000	1,053,516,215,437	(146,701,455,500)	679,817,803,853	3,842,665,257,472	2,030,411,122,731	7,847,712,343,993	182,612,631,455	8,030,324,975,448

별첨 주석은 본 연결재무제표의 일부입니다.

- 연결 현금흐름표

연 결 현 금 흐 름 표

제51기 : 2023년 01월 01일부터 2023년 12월 31일까지

제50기 : 2022년 01월 01일부터 2022년 12월 31일까지

삼성전기주식회사와 그 종속기업

(단위 : 원)

과 목	주석	제 51 (당) 기	제 50 (전) 기
I. 영업활동현금흐름			
영업활동에서 창출된 현금	25	1,314,815,645,800	1,882,897,371,147
이자의 수취		51,793,182,252	23,811,117,431
법인세의 납부		(186,248,712,534)	(331,352,661,847)
영업활동순현금흐름		1,180,360,115,518	1,575,355,826,731
II. 투자활동현금흐름			
기타금융자산의 감소		12,958,028,043	435,478,360,048

기타금융자산의 증가		(6,217,840,407)	(434,021,851,443)
공정가치측정금융자산의 처분		99,578,203,874	726,454,724
공정가치측정금융자산의 취득		(591,001,233)	(4,330,523,588)
유형자산의 처분		5,369,646,024	17,249,434,305
유형자산의 취득		(1,209,777,658,919)	(1,296,527,887,059)
정부보조금의 수취		28,996,188,990	-
무형자산의 처분		21,905,259	56,394,529
무형자산의 취득		(47,074,391,786)	(48,572,209,646)
배당금의 수취		3,542,887,609	5,296,751,200
매각예정자산의 처분으로 인한 순현금흐름		90,344,648,615	(2,925,807,936)
투자활동순현금흐름		(1,022,849,383,931)	(1,327,570,884,866)
III. 재무활동현금흐름			
단기차입금의 차입		1,961,689,648,394	873,717,315,493
단기차입금의 상환		(1,694,817,325,050)	(79,566,396,659)
유동성장기차입금의 상환		(282,200,897,428)	(472,331,712,889)
장기차입금의 차입		117,509,400,000	103,316,000,009
리스부채의 지급		(25,573,574,034)	(26,993,651,062)
이자의 지급		(89,393,958,971)	(43,528,508,024)
배당금의 지급		(160,342,144,796)	(161,602,887,384)
비지배지분의 증감		(1,590,000)	48,880,000
재무활동순현금흐름		(173,130,441,885)	193,059,039,484
IV. 현금및현금성자산의 증감(I + II + III)		(15,619,710,298)	440,843,981,349
V. 외화환산으로 인한 현금의 변동		7,742,207,788	3,647,609,957
VI. 기초 현금및현금성자산		1,677,067,099,648	1,232,575,508,342
VII. 기말 현금및현금성자산		1,669,189,597,138	1,677,067,099,648

별첨 주석은 본 연결재무제표의 일부입니다.

- 연결 재무제표에 대한 주석

제 51 기 : 2023년 12월 31일 현재

제 50 기 : 2022년 12월 31일 현재

삼성전기주식회사와 그 종속기업

1. 일반적 사항

1-1 연결회사의 개요

삼성전기주식회사(이하 "회사" 또는 "지배회사")는 1973년 8월 8일에 자본금 81백만원으로 설립되어 12월 31일을 보고기간말로 하고 있으며, 1979년에 한국거래소에 주식을 상장한 공개법인으로서 각종 전자부품의 제조·판매업을 영위하고 있습니다.

2023년 12월 31일 현재 회사는 경기도 수원시, 세종특별자치시 및 부산 녹산공단에 공장을

두고 있으며, 국내, 미주, 유럽 및 아시아 각국에 14개의 자회사와 1개의 손자회사를 두고 있습니다.

1-2 종속기업의 현황

(1) 보고기간말 현재 회사의 종속기업의 현황은 다음과 같습니다.

회 사 명	자본금(천원)	투자주식수	지분율	업 종	소재지	결산월
Tianjin Samsung Electro-Mechanics Co., Ltd. (*1)	331,501,389	-	81.76%	수동소자 제조	중국	12월
Samsung Electro-Mechanics Philippines, Corp.	53,917,212	4,046,711주	100.00%	수동소자 제조	필리핀	12월
Samsung High-Tech Electro-Mechanics(Tianjin) Co., Ltd. (*1)	38,972,998	-	95.00%	카메라모듈 제조	중국	12월
Kunshan Samsung Electro-Mechanics Co., Ltd. (*1)(*2)	643,181,550	-	100.00%	인쇄회로기판 제조	중국	12월
Samsung Electro-Mechanics Vietnam Co., Ltd. (*1)	112,840,500	-	100.00%	카메라모듈 제조	베트남	12월
Samsung Electro-Mechanics America, Inc.	3,420,160	5,000주	100.00%	판매법인	미국	12월
Samsung Electro-Mechanics GmbH (*1)	3,089,662	-	100.00%	판매법인	독일	12월
Calamba Premier Realty Corporation (*3)	3,383	398주	39.80%	부동산 임대업	필리핀	12월
Samsung Electro-Mechanics Pte, Ltd.	1,215,800	1,760,200주	100.00%	판매법인	싱가폴	12월
Samsung Electro-Mechanics (Shenzhen) Co., Ltd. (*1)	2,368,283	-	100.00%	판매법인	중국	12월
Samsung Electro-Mechanics Japan Co., Ltd.	4,696,119	330,000주	100.00%	판매법인	일본	12월
Batino Realty Corporation	2,704	1,000주	39.80%	부동산 임대업	필리핀	12월
Samsung Electro-Mechanics Software India Bangalore Private Limited	16,790	100,000주	100.00%	소프트웨어 개발	인도	12월
Samsung Electro-Mechanics Mexico S.A. de C.V. (*1)	4,936,338	-	100.00%	카메라모듈 제조	멕시코	12월
SVIC 47호 신기술사업투자조합 (*1)	25,405,000	-	99.00%	투자조합	한국	12월

(*1) 법인형태가 주식회사가 아니므로 주식수가 존재하지 않습니다.

(*2) 2019년 중 Kunshan Samsung Electro-Mechanics Co., Ltd.는 영업을 중단하였으며 잔여자산 처분 진행중으로, 관련 자산을 매각예정자산으로 분류하였습니다(주석28 참조).

(*3) 손자회사인 Batino Realty Corporation을 100% 소유하고 있는 종속기업입니다.

한편, Calamba Premier Realty Corporation과 Batino Realty Corporation은 지분율이 50%미만이지만 지분율의 50%이상을 Samsung Electro-Mechanics Philippines, Corp.의 종업원퇴직연금과 계약 상 약정에서 발생하는 권리가 있어, 연결회사가 실질적으로 지배하고 있으므로 연결대상에 포함하였습니다.

(2) 보고기간말 현재 연결채무제표 작성대상 종속기업의 주요채무현황은 다음과 같습니다.

(단위: 천원)

회 사 명	자산총액	부채총액	매출액	당기순손익
Tianjin Samsung Electro-Mechanics Co., Ltd.	2,105,675,430	1,180,314,487	2,872,513,228	141,008,659
Samsung Electro-Mechanics Philippines, Corp.	915,877,541	537,435,793	1,347,746,574	17,756,048
Samsung High-Tech Electro-Mechanics (Tianjin) Co., Ltd.	517,092,676	248,338,704	1,129,391,444	28,146,284
Kunshan Samsung Electro-Mechanics Co., Ltd.	157,141,630	12,820	299,265	1,076,000
Samsung Electro-Mechanics Vietnam Co., Ltd.	2,405,960,194	1,675,605,807	2,127,368,613	62,322,609
Samsung Electro-Mechanics America, Inc.	62,756,094	30,846,819	373,059,899	3,458,519
Samsung Electro-Mechanics GmbH	110,510,603	56,582,719	298,447,297	4,321,359
Calamba Premier Realty Corporation	10,595,478	7,726,385	-	365,902
Samsung Electro-Mechanics Pte, Ltd.	82,277,495	43,539,305	251,549,190	2,995,302
Samsung Electro-Mechanics (Shenzhen) Co., Ltd.	703,200,857	471,659,185	2,447,735,549	30,917,420
Samsung Electro-Mechanics Japan Co., Ltd.	32,723,294	26,630,774	101,339,267	872,482
Batino Realty Corporation	5,216,673	3,844,391	-	145,793
Samsung Electro-Mechanics Software India Bangalore Private Limited	8,145,043	4,509,134	10,592,298	1,053,191
Samsung Electro-Mechanics Mexico S.A. de C.V.	4,930,203	-	-	180,818
SVIC 47호 신기술사업투자조합	23,103,927	144,965	-	(203,456)
계	7,145,207,138	4,287,191,288	10,960,042,624	294,416,930

(3) 당기 중 연결채무제표의 작성범위에 포함된 주요 기업은 아래와 같습니다.

종속기업명	변동사유
Samsung Electro-Mechanics Mexico S.A. de C.V.	신규출자

(4) 당기 중 연결채무제표의 작성범위에서 제외된 주요 기업은 아래와 같습니다.

종속기업명	변동사유
-------	------

Dongguan Samsung Electro-Mechanics Co., Ltd.	청산
--	----

(5) 보고기간말 현재 연결회사의 비지배지분순이익은 다음과 같습니다.

(단위: 천원)

회사명	비지배지분율	비지배지분순손익	비지배지분에 배분된 배당금	비지배지분 잔액
Tianjin Samsung Electro- Mechanics Co., Ltd.	18.24%	25,849,312	1,220,714	168,717,479
Samsung High-Tech Electro- Mechanics(Tianjin) Co., Ltd.	5.00%	1,370,101	334,570	13,035,471
Calamba Premier Realty Corporation	60.20%	220,273	-	108,365
Batino Realty Corporation	60.20%	87,767	-	735,776
SVIC 47호 신기술사업투자조합	1.00%	(2,034)	-	15,540
계		27,525,419	1,555,284	182,612,631

2. 중요한 회계정책

2-1 재무제표 작성기준

지배기업 및 종속기업(이하 '연결회사')의 연결재무제표는 '주식회사 등의 외부감사에 관한 법률'에 따라 제정된 한국채택국제회계기준에 따라 작성되었습니다.

연결재무제표는 금융상품 등 아래 회계정책에서 별도로 언급하고 있는 사항을 제외하고는 역사적원가를 기준으로 작성되었습니다. 본 연결재무제표는 원화로 표시되어있으며 다른 언급이 있는 경우를 제외하고는 천원 단위로 표시되어 있습니다.

2-2 연결기준

연결재무제표는 매 회계연도 12월 31일 현재 지배기업 및 종속기업의 재무제표로 구성되어 있습니다. 지배력은 피투자자에 대한 관여로 변동이익에 노출되거나 변동이익에 대한 권리가 있고 피투자자에 대하여 자신의 힘으로 그러한 이익에 영향을 미치는 능력이 있을 때 획득됩니다. 구체적으로 연결회사가 다음을 모두 갖는 경우에만 피투자자를 지배합니다.

- 피투자자에 대한 힘(즉 피투자자의 관련활동을 지시하는 현재의 능력을 갖게 하는 현존 권리)
- 피투자자에 대한 관여로 인한 변동이익에 대한 노출 또는 권리
- 투자자의 이익금액에 영향을 미치기 위하여 피투자자에 대하여 자신의 힘을 사용 하는 능력

피투자자의 의결권의 과반수 미만을 보유하고 있는 경우 연결회사는 피투자자에 대한 힘을 갖고 있는지를 평가할 때 다음을 포함한 모든 사실과 상황을 고려하고 있습니다.

- 투자자와 다른 의결권 보유자간의 계약상 약정
- 그 밖의 계약상 약정에서 발생하는 권리
- 연결회사의 의결권 및 잠재적 의결권

연결회사 지배력의 세 가지 요소 중 하나 이상에 변화가 있음을 나타내는 사실과 상황이 있는 경우 피투자자를 지배하는지 재평가합니다. 종속기업에 대한 연결은 지배회사가 종속기업에 대한 지배력을 획득하는 시점부터 지배력을 상실하기 전까지 이루어집니다. 기중 취득하거나 처분한 종속기업의 자산, 부채, 수익 및 비용은 지배회사가 지배력을 획득한 날부터 지배회사가 종속기업을 더 이상 지배하지 않게 된 날까지 포괄손익계산서에 포함하고 있습니다.

당기순손익과 기타포괄손익의 각 구성요소는 비지배지분이 부(-)의 잔액이 되더라도 지배기업의 소유주지분과 비지배지분에 귀속시키고 있습니다. 필요한 경우 종속기업의 회계정책을 연결회사와 일치시키기 위하여 종속기업의 재무제표를 수정하여 사용하고 있습니다. 연결회사간의 거래로 인해 발생한 모든 연결회사의 자산, 부채, 자본, 수익, 비용 및 현금흐름은 전액 제거하고 있습니다.

지배력을 상실하지 않는 종속기업에 대한 지배기업의 소유지분 변동은 자본거래로 회계처리하고 있습니다.

지배기업이 종속기업에 대한 지배력을 상실한 경우 지배력을 상실한 날에 종속기업의 자산 (영업권 포함), 부채, 비지배지분 및 자본의 기타 항목을 제거하고 그에 따른 손익을 당기손익으로 인식하고 있습니다. 이전의 종속기업에 대한 잔여 투자는 공정가치로 인식하고 있습니다.

2-3 사업결합 및 영업권

사업결합은 취득법을 적용하여 회계처리하고 있습니다. 취득원가는 취득일의 공정가치로 측정된 이전대가와 피취득자에 대한 비지배지분 금액의 합계로 측정하고 있습니다. 각 사업결합에 대해 취득자는 피취득자에 대한 비지배지분을 공정가치 또는 피취득자의 식별가능한 순자산 중의 비지배지분의 비례적 지분으로 측정하고 있으며 취득관련 원가는 발생시 비용으로 처리하고 있습니다.

연결회사는 취득일에 식별가능한 취득 자산과 인수 부채를 취득일에 존재하는 계약조건, 경제상황, 취득자의 영업정책이나 회계정책 그리고 그 밖의 관련조건에 기초하여 분류하거나 지정하고 있습니다.

단계적으로 이루어지는 사업결합의 경우 취득자는 이전에 보유하고 있던 피취득자에 대한 지분을 취득일의 공정가치로 재측정하고 그 결과 발생하는 공정가치와 장부금액과의 차이를 당기손익에 반영하고 있습니다.

취득자가 피취득자에게 조건부 대가를 제공한 경우 동 대가는 취득일의 공정가치로 측정하여 이전대가에 포함하고 있으며 자산이나 부채로 분류된 조건부 대가의 후속적인 공정가치 변동은 기업회계기준서 제1109호에 따라 당기손익이나 기타포괄손익으로 인식하고 있습니다. 또한 자본으로 분류된 조건부 대가는 재측정하지 않고 정산시 자본 내에서 회계처리하고 있습니다. 조건부 대가가 기업회계기준서 제1109호의 적용범위에 해당되지 않는 경우 적절한 기업회계기준서에 따라 측정하고 있습니다.

영업권은 이전대가와 비지배지분 금액 및 이전에 보유하고 있던 지분의 합계액이 식별가능한 취득 자산과 인수 부채의 순액을 초과하는 금액으로 측정하고 있습니다. 취득한 순자산의 공정가치가 이전대가 등의 합계액을 초과하는 경우 연결회사는 모든 취득 자산과 인수 부채를 정확하게 식별하였는지에 대해 재검토하고 취득일에 인식한 금액을 측정하는 데 사용한 절차를 재검토하고 있습니다. 만약 이러한 재검토 후에도 여전히 이전대가 등의 합계액이 취득한 순자산의 공정가치보다 낮다면 그 차익을 당기손익으로 인식하고 있습니다.

최초 인식 후 영업권은 취득원가에서 손상차손누계액을 차감한 가액으로 계상하고 있습니다. 손상검사 목적상 사업결합으로 취득한 영업권은 사업결합으로 인한 시너지효과의 혜택을 받게 될 것으로 기대되는 각 현금창출단위나 현금창출단위집단에 취득일로부터 배분되며 이는 배분대상 현금창출단위나 현금창출단위집단에 피취득자의 다른 자산이나 부채가 할당되어 있는지와 관계없이 이루어집니다.

영업권이 배분된 현금창출단위 내의 영업을 처분하는 경우 처분되는 영업과 관련된 영업권은 처분손익을 결정할 때 그 영업의 장부금액에 포함하며 현금창출단위 내에 존속하는 부분과 처분되는 부분의 상대적인 가치를 기준으로 측정하고 있습니다.

2-4 관계기업 및 공동약정

(1) 관계기업

관계기업은 지배기업이 유의적인 영향력을 보유하는 기업입니다. 유의적인 영향력은 피투자자의 재무정책과 영업정책에 관한 의사결정에 참여할 수 있는 능력이지만 그러한 정책의 지배력이나 공동지배력은 아닙니다.

연결회사는 관계기업 투자에 대하여 지분법을 적용하여 회계처리하고 있습니다. 관계기업 투자는 최초 취득원가로 인식되며, 취득일 이후 관계기업의 순자산변동액 중 연결회사의 지분 해당액을 인식하기 위하여 장부금액을 가감하고 있습니다. 관계기업과 관련된 영업권은 해당 투자자산의 장부금액에 포함되며 상각 또는 별도의 손상검사를 수행하지 아니하고 있습니다.

관계기업의 영업에 따른 손익 중 연결회사의 지분해당분은 연결포괄손익계산서에 직접 반영되며, 관계기업의 순자산변동이 자본에서 발생하는 경우에는 연결회사의 지분 해당분을 자본에 반영하고 적용가능한 경우 연결자본변동표에 공시하고 있습니다. 연결회사와 관계기업 간 거래에 따른 미실현손익은 연결회사의 지분해당분만큼 제거하고 있습니다.

관계기업에 대한 손익은 이연법인세효과가 차감된 후의 연결회사 지분에 해당하는 부분을 지분법손익으로 연결포괄손익계산서에 표시하고 있습니다.

관계기업의 재무제표 보고기간은 지배기업의 연결재무제표 보고기간과 동일하며 유사한 상황에서 발생한 동일한 거래와 사건에 대하여 연결회사와 동일한 회계정책의 적용을 위해 필요한 경우 관계기업의 재무제표를 조정하고 있습니다.

지분법을 적용할 때, 연결회사는 관계기업투자에 손상차손을 인식할 필요가 있는지 결정하기 위해 매 보고일에 관계기업투자가 손상된 객관적인 증거가 있는지 판단합니다. 만약 손상이 발생한 경우에는 관계기업의 회수가능가액과 장부금액과의 차이를 손상차손으로 하여 연결포괄손익계산서에 인식하고 있습니다.

연결회사는 관계기업에 대하여 유의적인 영향력을 상실한 날부터 지분법의 사용을 중단하며, 유의적인 영향력을 상실한 때에 이전의 관계기업에 대한 투자자산이 있다면 그 투자자산을 공정가치로 측정하고 있습니다. 유의적인 영향력 상실시 투자자산의 장부금액과 잔여지분의 공정가치 및 처분대가와의 차이는 당기손익으로 반영하고 있습니다.

(2) 공동약정

둘 이상의 당사자들이 공동지배력을 보유하는 공동약정은 공동영업 또는 공동기업으로 분류됩니다. 공동영업자는 공동영업의 자산과 부채에 대한 권리와 의무를 보유하며, 공동영업의 자산과 부채, 수익과 비용 중 자신의 몫을 인식합니다. 공동기업참여자는 공동기업의 순자산에 대한 권리를 가지며, 지분법을 적용합니다.

2-5 유동성/비유동성 분류

연결회사는 자산과 부채를 유동/비유동으로 연결채무상태표에 구분하여 표시하고 있습니다.

자산은 다음의 경우에 유동자산으로 분류하고 있습니다.

- 정상영업주기 내에 실현될 것으로 예상되거나, 정상영업주기 내에 판매하거나 소비할 의도가 있다.
- 주로 단기매매 목적으로 보유하고 있다.
- 보고기간 후 12개월 이내에 실현될 것으로 예상한다.
- 현금이나 현금성자산으로서, 교환이나 부채 상환 목적으로의 사용에 대한 제한 기간이 보고기간 후 12개월 이상이 아니다.

그 밖의 모든 자산은 비유동자산으로 분류하고 있습니다.

부채는 다음의 경우에 유동부채로 분류하고 있습니다.

- 정상영업주기 내에 결제될 것으로 예상하고 있다.
- 주로 단기매매 목적으로 보유하고 있다.
- 보고기간 후 12개월 이내에 결제하기로 되어 있다.
- 보고기간 후 12개월 이상 부채의 결제를 연기할 수 있는 무조건의 권리를 가지고 있지 않다.

그 밖의 모든 부채는 비유동부채로 분류하고 있습니다.

이연법인세자산(부채)은 비유동자산(부채)으로 분류하고 있습니다.

2-6 외화환산

연결회사는 연결재무제표를 지배기업의 기능통화이면서 보고통화인 원화로 표시하고 있습니다. 다만, 연결회사내 개별기업은 각각의 기능통화를 결정하고 이를 사용하여 재무제표 항목을 측정하고 있습니다.

(1) 거래와 잔액

연결실체의 개별기업들의 재무제표 작성에 있어서 기능통화 외의 통화로 이루어진 거래는 거래일의 환율을 적용하여 기록하고 있습니다.

화폐성 외화자산 및 부채는 보고기간말 현재의 기능통화 환율로 환산하고 있습니다. 이에 따라 발생하는 환산차이는 당기손익에 반영하고 있습니다.

한편, 역사적원가로 측정하는 외화표시 비화폐성 항목은 최초 거래 발생일의 환율을, 공정가치로 측정하는 외화표시 비화폐성 항목은 공정가치 측정일의 환율을 적용하여 인식하고 있습니다. 비화폐성 항목의 환산에서 발생하는 손익은 해당 항목의 공정가치 변동으로 인한 손익의 인식항목과 동일하게 기타포괄손익 또는 당기손익으로 인식하고 있습니다.

관련 자산, 비용, 수익(또는 그 일부)의 최초 인식에 적용할 환율을 결정하기 위한 거래일은 연결회사가 대가를 선지급하거나 선수취하여 비화폐성자산이나 비화폐성부채를 최초로 인식한 날입니다. 선지급이나 선수취가 여러 차례에 걸쳐 이루어지는 경우, 연결회사는 대가의 선지급이나 선수취로 인한 거래일을 각각 결정합니다.

(2) 해외사업장의 환산

해외사업장의 자산·부채는 보고기간말 현재 환율을, 손익계산서 항목은 당해연도 평균환율을 적용하여 원화로 환산하며, 이러한 환산에서 발생하는 외환차이는 자본의 별도 항목으로 인식하고 있습니다. 한편, 이러한 자본에 인식된 외환차이의 누계액은 해외사업장의 처분시점에 당기손익에 반영하고 있습니다. 해외사업장의 취득으로 발생하는 영업권과 자산·부채의 장부금액에 대한 공정가치조정액은 해외사업장의 자산·부채로 보아 보고기간말의 환율로 환산하고 있습니다.

2-7 현금및현금성자산

연결재무상태표상의 현금및현금성자산은 보통예금과 소액현금 및 취득당시 만기가 3개월 이내인 단기성예금으로 구성되어 있습니다. 연결현금흐름표상의 현금은 이러한 현금및현금성자산을 의미합니다.

2-8 금융상품 : 최초인식과 후속측정

금융상품은 거래당사자 일방에게 금융자산을 발생시키고 동시에 다른 거래상대방에게 금융부채나 지분상품을 발생시키는 모든 계약입니다.

(1) 금융자산

1) 최초 인식과 측정

금융자산은 최초 인식 시점에 후속적으로 상각후원가로 측정되는 금융자산, 기타포괄손익-공정가치 측정 금융자산, 그리고 당기손익-공정가치 측정 금융자산으로 분류됩니다.

최초 인식 시점에 금융자산의 분류는 금융자산의 계약상 현금흐름 특성과 금융자산을 관리하기 위한 연결회사의 사업모형에 따라 달라집니다. 유의적인 금융요소가 포함되지 않거나 실무적 간편법을 적용하는 매출채권을 제외하고는, 연결회사는 금융자산을 최초에 공정가치로 측정하며, 당기손익-공정가치로 측정하는 금융자산의 경우가 아니라면 거래원가를 가감합니다. 유의적인 금융요소가 포함되지 않거나 실무적 간편법을 적용하는 매출채권은 기업회계기준서 제1115호에 따라 결정된 거래가격으로 측정합니다

금융자산을 상각후원가 또는 기타포괄손익-공정가치로 측정하기 위해서는 현금흐름이 원리금만으로 구성(SPPI)되어야 합니다. 이 평가는 SPPI 테스트라고 하며, 개별 상품 수준에서 수행됩니다.

금융자산의 관리를 위한 연결회사의 사업모형은 현금흐름을 발생시키기 위해 금융자산을 관리하는 방법과 관련됩니다. 사업모형은 현금흐름의 원천이 금융자산의 계약상 현금흐름의 수취인지, 매도인지 또는 둘 다 인지를 결정합니다.

시장의 합의나 규제에 의해 설정된 기간 프레임 내에서 금융자산을 이전하는 것이 요구되는 금융자산의 매입 또는 매도(정형화된 거래)는 거래일에 인식됩니다. 즉, 연결회사가 금융자산을 매입하거나 매도하기로 약정한 날을 의미합니다.

2) 후속 측정

후속 측정을 위해 금융자산은 아래 네 가지의 범주로 분류됩니다.

- 상각후원가 측정 금융자산 (채무상품)
- 누적 손익을 당기손익으로 재순환하는 기타포괄손익-공정가치측정금융자산 (채무상품)
- 제거시 누적 손익을 당기손익으로 재순환하지 않는 기타포괄손익-공정가치측정 금융자산 (지분상품)
- 당기손익-공정가치측정금융자산

ㄱ. 상각후원가 측정 금융자산 (채무상품)

연결회사는 아래 조건을 모두 만족하는 경우에 금융자산을 상각후원가로 측정합니다.

- 계약상 현금흐름을 수취하기 위해 보유하는 것이 목적인 사업모형 하에서 금융자산을 보유하고,
- 금융자산의 계약 조건에 따라 특정일에 원금과 원금잔액에 대한 이자 지급만으로 구성되어 있는 현금흐름이 발생합니다.

상각후원가 측정 금융자산은 후속적으로 유효이자율(EIR)법을 사용하여 측정되며, 손상을 인식합니다. 자산의 제거, 변경 또는 손상에서 발생하는 이익과 손실은 당기손익으로 인식됩니다.

ㄴ. 기타포괄손익-공정가치 측정 금융자산 (채무상품)

연결회사는 아래의 조건을 모두 충족하는 채무상품을 기타포괄손익-공정가치 측정 금융자산으로 측정합니다.

- 계약상 현금흐름의 수취와 금융자산의 매도 둘 다를 통해 목적을 이루는 사업모형 하에서 금융자산을 보유하고,
- 금융자산의 계약 조건에 따라 특정일에 원리금 지급만으로 구성되어 있는 현금흐름이 발생

기타포괄손익-공정가치측정채무상품에서, 이자수익, 외화환산손익, 그리고 손상 또는 환입은 상각후원가 측정 금융자산과 동일한 방법으로 계산되어 당기손익으로 인식됩니다. 나머지 공정가치 변동부분은 기타포괄손익으로 인식됩니다. 금융자산의 제거 시, 기타포괄손익으로 인식한 공정가치 누적 변동분은 당기손익으로 재순환됩니다.

연결회사의 기타포괄손익-공정가치 측정 채무상품은 비유동자산으로 분류되는 채무상품에 포함됩니다.

ㄷ. 기타포괄손익-공정가치 측정 금융자산 (지분상품)

최초 인식 시점에, 연결회사는 기업회계기준서 제1032호 '금융상품 표시'에서의 지분의 정의를 충족하고 투자 목적으로 보유하고 있지 않은 지분상품을 기타포괄손익-공정가치로 측정하도록 하는 취소 불가능한 선택을 할 수 있습니다.

이러한 금융자산에서 발생하는 손익은 당기손익으로 재순환되지 않습니다. 배당이 금융자산의 원가 중 일부를 회수하는 경우를 나타내지 않는다면 그러한 배당은 받을 권리가 확정되었을 때 손익계산서에 기타수익으로 인식됩니다. 배당이 금융자산의 원가 중 일부를 회수하는 경우에 해당한다면 그러한 배당은 기타포괄손익으로 처리됩니다. 기타포괄손익-공정가치 측정 지분상품은 손상을 인식하지 않습니다.

연결회사는 비상장지분상품에 대해서도 취소불가능한 선택을 할 수 있습니다.

ㄹ. 당기손익-공정가치 측정 금융자산

당기손익-공정가치 측정 금융자산은 단기매매항목, 최초 인식 시에 당기손익-공정가치로 측정하도록 지정된 금융자산 또는 공정가치로 측정하도록 요구되는 금융자산을 포함합니다. 단기간 내에 매도하거나 재구매할 목적으로 취득한 금융자산은 단기매매항목으로 분류됩니다. 분리된 내재파생상품을 포함한 파생상품은 효과적인 위험회피수단으로 지정되지 않았다면 단기매매항목으로 분류됩니다. 현금흐름이 원리금 지급만으로 구성되지 않은 금융자산은 사업모형에 관계없이 당기손익-공정가치 측정 금융자산으로 분류 및 측정됩니다. 상기 문단에서 서술된 것과 같이 채무상품이 상각후원가 또는 기타포괄손익-공정가치 측정 금융자산으로 분류됨에도 불구하고 회계 불일치를 제거하거나 유의적으로 감소시킬 수 있다면 채무상품을 당기손익-공정가치로 측정하도록 지정할 수 있습니다.

당기손익-공정가치 측정 금융자산은 재무상태표에 공정가치로 표시되며, 공정가치의 순변동은 손익계산서에서 당기손익으로 인식됩니다.

이 범주는 파생상품과 공정가치의 변동을 기타포괄손익으로 처리하는 취소불가능한 선택을 하지 않은 상장 지분 상품을 포함합니다. 상장 지분 상품에 대한 배당은 권리가 확정된 시점에 당기손익으로 인식합니다.

3) 제거

금융자산(또는, 금융자산의 일부 또는 비슷한 금융자산의 집합의 일부)은 다음과 같은 상황에서 우선적으로 제거됩니다.

- 금융자산의 현금흐름을 수취할 권리가 소멸되거나
- 연결회사가 금융자산의 현금흐름을 수취할 권리를 양도하거나 양도(pass-through) 계약에 따라 수취한 현금흐름 전체를 중요한 지체 없이 제3자에게 지급할 의무가 있다. 이 경우에 연결회사는 금융자산의 보유에 따른 위험과 보상의 대부분을 이전하거나 금융자산의 보유에 따른 위험과 보상의 대부분을 이전하지도 보유하지도 않으나 자산에 대한 통제를 이전

연결회사가 금융자산의 현금흐름을 수취할 권리를 이전하거나 양도(pass-through) 계약을 체결할 때, 자산을 소유함에 따른 위험과 보상을 유지하는지를 평가합니다. 연결회사가 금융자산의 위험과 보상의 대부분을 보유하지도 이전하지도 않았다면, 해당 금융자산에 지속적으로 관여하는 정도까지 그 금융자산을 계속 인식합니다. 이 경우에, 연결회사는 관련된 부채를 인식합니다. 양도된 자산과 관련된 부채는 연결회사가 보유한 권리와 의무를 반영하여 측정합니다.

보증을 제공하는 형태인 지속적 관여는, 양도된 자산의 장부금액과 수취한 대가 중 상환을 요구받을 수 있는 최대 금액 중 낮은 금액으로 측정됩니다.

4) 금융자산의 손상

금융자산의 손상과 관련된 자세한 공시 사항은 아래 주석에 제공됩니다.

- 유의적인 가정에 대한 공시
- 기타포괄손익-공정가치로 측정되는 채무상품
- 계약자산을 포함한 매출채권

연결회사는 당기손익-공정가치 항목을 제외한 모든 채무상품에 대하여 기대신용손실(ECL)에 대한 충당금을 인식합니다. 기대신용손실은 계약상 수취하기로 한 현금흐름과 연결회사가 수취할 것으로 예상하는 모든 현금흐름의 차이를 최초의 유효이자율로 할인하여 측정합니다. 예상되는 현금흐름은 보유한 담보를 처분하거나 계약의 필수 조건인 그 밖의 신용보강으로부터 발생하는 현금흐름을 포함합니다.

기대신용손실은 두 개의 stage로 인식합니다. 최초 인식 이후 신용위험의 유의적인 증가가 없는 신용 익스포저에 대하여, 기대신용손실은 향후 12개월 내에 발생할 가능성이 있는 채무불이행 사건으로부터 발생하는 신용손실(12개월 기대신용손실)을 반영합니다. 최초 인식 이후 신용위험의 유의적인 증가가 있는 신용 익스포저에 대하여, 손실충당금은 채무불이행 사건이 발생하는 시기와 무관하게 익스포저의 남은 존속기간에 대한 기대신용손실(전체기간 기대신용손실)을 측정하도록 요구됩니다.

매출채권에 대하여 연결회사는 기대신용손실 계산에 간편법을 적용하고 있습니다. 따라서, 연결회사는 신용위험의 변동을 추적하지 않는 대신에, 각 결산일에 전체기간기대신용손실에 해당하는 금액으로 손실충당금을 인식합니다. 연결회사는 특정 채무자에 대한 미래전망정보와 경제적 환경을 반영하여 조정된 과거 신용손실 경험에 근거하여 충당금 설정률표를 설정합니다.

(2) 금융부채

1) 최초 인식과 측정

금융부채는 최초 인식 시점에 당기손익-공정가치 측정 금융부채, 대출과 차입, 미지급금 또는 효과적인 위험회피 수단으로 지정된 파생상품으로 적절하게 분류됩니다.

모든 금융부채는 최초에 공정가치로 인식되고, 대여금, 차입금 및 미지급금의 경우에는 직접 관련된 거래원가를 차감합니다.

연결회사의 금융부채는 매입부채와 기타 미지급금, 당좌차월을 포함한 대여 및 차입과 파생상품부채를 포함합니다.

2) 후속 측정

금융부채의 측정은 아래에서 언급된 분류에 따릅니다.

ㄱ. 당기손익-공정가치 측정 금융부채

당기손익-공정가치 측정 금융부채는 단기매매금융부채와 최초 인식 시점에 당기손익-공정가치로 측정하도록 지정된 금융부채를 포함합니다.

금융부채가 단기간 내에 재매입되는 경우에는 단기매매항목으로 분류됩니다. 이 범주는 또한 기업회계기준서 제1109호에서 정의된 위험회피관계에 있는 위험회피수단으로 지정되지 않은 파생상품을 포함합니다. 또한 분리된 내재파생상품은 위험회피에 효과적인 수단으로 지정되지 않았다면 단기매매항목으로 분류됩니다.

단기매매항목인 금융부채에서 발생하는 손익은 당기손익으로 인식됩니다.

당기손익-공정가치 항목으로 지정된 금융부채는 기업회계기준서 제1109호의 기준을 충족하는 경우에 최초 인식 시점에만 지정됩니다. 연결회사는 어떤 금융부채도 당기손익-공정가치 항목으로 지정하지 않았습니다.

ㄴ. 대여금 및 차입금

최초 인식 이후에, 이자부 대여금과 차입금은 후속적으로 유효이자율법을 사용하여 상각후원가로 측정됩니다. 부채가 제거되거나 유효이자율 상각 절차에 따라 발생하는 손익은 당기손익으로 인식됩니다.

상각후원가는 유효이자율의 필수적인 부분인 수수료나 원가에 대한 할인이나 할증액을 고려하여 계산됩니다.

3) 제거

금융부채는 지급 의무의 이행, 취소, 또는 만료된 경우에 제거됩니다. 기존 금융부채가 대여자는 동일하지만 조건이 실질적으로 다른 금융부채에 의해 교환되거나, 기존 부채의 조건이 실질적으로 변경된 경우에, 이러한 교환이나 변경은 최초의 부채를 제거하고 새로운 부채를 인식하게 합니다. 각 장부금액의 차이는 당기손익으로 인식합니다.

(3) 금융상품의 상계

금융자산과 금융부채는 인식한 자산과 부채에 대해 법적으로 집행 가능한 상계 권리를 현재 가지고 있거나, 차액으로 결제하거나 자산을 실현하는 동시에 부채를 결제할의도가 있는 경우에 재무상태표에서 상계하여 순액으로 표시됩니다.

2-9 공정가치 측정

연결회사는 금융상품을 보고기간말 현재의 공정가치로 평가하고 있습니다. 공정가치로 측정되거나 공정가치가 공시되는 금융상품의 공정가치에 대한 공시는 다음의 주석에 설명되어 있습니다.

- 공정가치측정 서열체계의 양적 공시 - 주석 27
- 비상장지분증권 투자 - 주석 9
- 금융상품(상각후원가로 계상하는 상품 포함) - 주석 27

공정가치는 측정일에 시장참여자 사이의 정상거래에서 자산을 매도하면서 수취하거나 부채를 이전하면서 지급하게 될 가격입니다. 공정가치측정은 자산을 매도하거나 부채를 이전하는 거래가 다음 중 어느 하나의 시장에서 이루어지는 것으로 가정하고 있습니다.

- 자산이나 부채의 주된 시장
 - 자산이나 부채의 주된 시장이 없는 경우에만 가장 유리한 시장
- 연결회사는 주된 (또는 가장 유리한) 시장에 접근할 수 있어야 합니다.

자산이나 부채의 공정가치는 시장참여자가 경제적으로 최선의 행동을 한다는 가정하에 시장참여자가 자산이나 부채의 가격을 결정할 때 사용하는 가정에 근거하여 측정하고 있습니다.

비금융자산의 공정가치를 측정하는 경우에는 시장참여자가 경제적 효익을 창출하기 위하여 그 자산을 최고 최선으로 사용하거나 혹은 최고 최선으로 사용할 다른 시장참여자에게 그 자산을 매도하는 시장참여자의 능력을 고려하고 있습니다.

연결회사는 상황에 적합하며 관련된 관측가능한 투입변수의 사용을 최대화하고 관측가능하지 않은 투입변수의 사용을 최소화하면서 공정가치를 측정하는 데 충분한 자료를 이용할 수 있는 가치평가기법을 사용하고 있습니다.

연결재무제표에서 공정가치로 측정되거나 공시되는 모든 자산과 부채는 공정가치 측정에 유의적인 투입변수에 근거하여 다음과 같은 공정가치 서열체계로 구분됩니다.

- 수준 1 - 동일한 자산이나 부채에 대한 접근가능한 활성시장의 (조정되지 않은) 공시가격
- 수준 2 - 공정가치측정에 유의적인 가장 낮은 수준의 투입변수가 직접적으로 또는 간접적으로 관측가능한 투입변수를 이용한 공정가치
- 수준 3 - 공정가치측정에 유의적인 가장 낮은 수준의 투입변수가 관측가능하지 않은 투입변수를 이용한 공정가치

연결재무제표에 반복적으로 공정가치로 측정되는 자산과 부채에 대하여 연결회사는 매 보고기간 말 공정가치측정에 유의적인 가장 낮은 수준의 투입변수에 기초한 분류에 대한 재평가를 통해 서열체계의 수준 간의 이동이 있는지 판단합니다.

공정가치 공시 목적상 연결회사는 성격과 특성 및 위험에 근거하여 자산과 부채의 분류를 결정하고 공정가치 서열체계의 수준을 결정하고 있습니다.

2-10 재고자산

연결회사는 재고자산을 취득원가와 순실현가능가치 중 낮은 금액으로 평가하고 있습니다. 재고자산의 취득원가는 매입원가, 전환원가 및 재고자산을 현재의 장소에 현재의 상태로 이르게 하는 데 발생한 기타원가를 포함하고 있으며, 재고자산의 단위원가는 이동평균법으로 결정하고 있습니다. 한편, 순실현가능가치는 정상적인 영업과정의 예상 판매가격에서 예상되는 추가 완성원가와 판매비용을 차감한 가액으로 산정하고 있습니다.

2-11 유형자산

연결회사는 건설중인자산은 취득원가에서 손상차손누계액을 차감한 잔액으로, 유형자산은 취득원가에서 감가상각누계액과 손상차손누계액을 차감한 잔액으로 표시하고 있습니다. 이러한 원가에는 자산의 인식요건을 충족한 대체원가 및 장기건설 프로젝트의 차입원가를 포함하고 있습니다. 유형자산의 주요 부분이 주기적으로 교체될 필요가 있는 경우 연결회사는 그 부분을 개별자산으로 인식하고 해당 내용연수동안 감가상각하고 있습니다. 또한 종합검사원가와 같이 자산의 인식요건을 충족하는 경우에는 유형자산의 장부금액에 포함되어 있으며, 모든 수선 및 유지비용은 발생시점에 당기손익에 반영하고 있습니다. 유형자산의 잔존가치, 내용연수 및 감가상각방법은 적어도 매 회계연도말에 재검토하고, 변경시 변경효과는 전진적으로 인식합니다.

연결회사는 유형자산에 대하여 아래의 내용연수에 따라 정액법으로 감가상각하고 있습니다.

구 분	추정내용연수	구 분	추정내용연수
건 물	17 ~ 52년	공구 기구 비품	4 ~ 5년
구 축 물	20 ~ 40년	차 량 운 반 구	4 ~ 5년
기 계 장 치	4 ~ 5년		

2-12 리스

연결회사는 계약에서 대가와 교환하여, 식별되는 자산의 사용 통제권을 일정기간 이전하게 하는지를 고려하여 계약의 약정시점에, 계약자체가 리스인지, 계약이 리스를 포함하는지를 판단합니다.

(1) 리스이용자로서의 연결회사

연결회사는 단기리스와 소액 기초자산 리스를 제외한 모든 리스에 대하여 하나의 인식 과 측정 접근법을 적용합니다. 연결회사는 리스료 지급의무를 나타내는 리스부채와 기초자산의 사용권을 나타내는 사용권자산을 인식합니다.

연결회사는 리스개시일(즉, 기초자산이 사용가능한 시점)에 사용권자산을 인식합니다. 사용권자산은 원가로 측정하고, 후속 측정 시 원가모형을 적용하였습니다. 원가모형을 적용하기 위하여 감가상각누계액과 손상차손누계액을 차감하고, 리스부채의 재측정에 따른 조정을 반영합니다. 사용권자산의 원가는 인식된 리스부채 금액, 최초직접원가, 그리고 받은 리스 인센티브를 차감한 리스개시일이나 그 전에 지급한 리스료를 포함합니다. 사용권자산은 리스기간과 대상자산의 추정된 내용연수 중 짧은 기간에 걸쳐 정액기준으로 감가상각됩니다.

리스기간 종료시점에 연결회사에 기초자산의 소유권이 이전되는 경우나 사용권자산의 원가에 연결회사가 매수선택권을 행사할 것임이 반영되는 경우, 감가상각은 자산의 기초자산의 추정된 내용연수를 사용하여 계산됩니다.

사용권자산도 손상의 대상이 되며 주식 2-15. 비금융자산의 손상에 대한 회계정책에서 설명하였습니다.

리스 개시일에, 연결회사는 리스기간에 걸쳐 지급될 리스료의 현재가치로 리스부채를 측정합니다. 리스료는 고정리스료(실질적인 고정리스료를 포함하고, 받을 리스 인센티브는 차감), 지수나 요율에 따라 달라지는 변동리스료 및 잔존가치보증에 따라 지급될 것으로 예상되는 금액으로 구성됩니다. 리스료는 또한 연결회사가 매수선택권을 행사할 것이 상당히 확실한 경우에 그 매수선택권의 행사가격과 리스기간이 연결회사의 종료선택권 행사를 반영하는 경우에 그 리스를 종료하기 위하여 부담하는 금액을 포함합니다.

지수나 요율에 따라 달라지는 변동리스료가 아닌 변동리스료는 (재고자산을 생산하는데 발생한 것이 아니라면) 리스료 발생을 유발하는 사건 또는 조건이 발생한 기간의 비용으로 인식합니다.

연결회사는 리스료의 현재가치를 계산할 때, 리스의 내재이자율을 쉽게 산정할 수 없기 때문에 리스개시일의 증분차입이자율을 사용합니다. 리스개시일 이후 리스부채 금액은 이자를 반영하여 증가하고 지급한 리스료를 반영하여 감소합니다. 또한, 리스부채의 장부금액은 리스기간의 변경, 리스료의 변경(예를 들어, 리스료를 산정할 때 사용한 지수나 요율의 변동으로 생기는 미래 리스료의 변동) 또는 기초자산을 매수하는 선택권 평가에 변동이 있는 경우 재측정됩니다.

연결회사의 리스부채는 이자부 차입금에 포함됩니다 (주식 27 참조).

연결회사는 기계장치와 설비의 리스에 단기리스(즉, 이러한 리스는 리스기간이 리스개시일

로부터 12개월 이하이고 매수선택권을 포함하지 않음)에 대한 인식 면제 규정을 적용합니다. 또한 연결회사는 소액자산으로 간주되는 사무용품의 리스에 소액자산 리스에 대한 인식 면제 규정을 적용합니다. 단기리스와 소액자산 리스에 대한 리스료는 리스기간에 걸쳐 정액기준으로 비용으로 인식합니다.

2-13 차입원가

의도된 용도로 사용하거나 판매가능한 상태에 이르게 하는 데 상당한 기간을 필요로 하는 자산의 취득, 건설 또는 생산과 직접 관련된 차입원가는 당해 자산 원가의 일부로 자본화하고 있으며, 기타 차입원가는 발생시 비용으로 계상하고 있습니다.

2-14 무형자산

연결회사는 개별적으로 취득한 무형자산은 취득원가로 계상하고 사업결합으로 취득하는 무형자산은 매수시점의 공정가치로 계상하며 최초취득 이후 상각누계액과 손상차손누계액을 직접 차감하여 표시하고 있습니다. 한편, 개발비를 제외한 내부적으로 창출된 무형자산은 발생시점에 당기손익에 반영하고 있습니다.

무형자산은 유한한 내용연수를 가진 무형자산과 비한정 내용연수를 가진 무형자산으로 구분되는 바, 유한한 내용연수를 가진 무형자산은 해당 내용연수에 걸쳐 상각하고 손상징후가 파악되는 경우 손상여부를 검토하고 있습니다. 또한, 내용연수와 상각방법은 매 회계연도말에 그 적정성을 검토하고 있으며, 예상 사용기간의 변경이나 경제적효익의 소비형태 변화 등으로 인하여 변경이 필요한 경우에는 추정의 변경으로 회계처리하고 있습니다. 무형자산상각비는 해당 무형자산의 기능과 일관된 비용항목으로 당기손익에 반영하고 있습니다.

한편, 비한정 내용연수를 가진 무형자산은 상각하지 아니하되, 매년 개별적으로 또는 현금창출단위에 포함하여 손상검사를 수행하고 있습니다. 또한, 매년 해당 무형자산에 대하여 비한정 내용연수를 적용하는 것이 적절한지를 검토하고 적절하지 않은 경우 전진적인 방법으로 유한한 내용연수로 변경하고 있습니다.

연결회사는 무형자산 제거시 순매각금액과 장부금액의 차이로 인한 손익은 제거시점의 당기손익에 반영하고 있습니다.

(1) 연구개발비

연결회사는 연구에 대한 지출을 발생시점에 비용으로 인식하고 있습니다. 다만, 개별프로젝트와 관련된 개발비의 경우, i) 무형자산을 사용하거나 판매하기 위해 그 자산을 완성할 수 있는 기술적 실현가능성을 제시할 수 있고, ii) 무형자산을 완성하여 사용하거나 판매하려는 의도와 능력이 있으며, iii) 이를 위한 충분한 자원이 확보되어 있고, iv) 무형자산이 어떻게 미래경제적효익을 창출할 수 있는지를 제시할 수 있으며, v) 개발단계에서 발생한 무형자산 관련 지출을 신뢰성 있게 측정할 수 있는 경우에 한하여 무형자산으로 계상하고 있습니다.

(2) 영업권

영업권은 취득시점에 취득하는 종속기업의 순식별가능자산에 대한 연결회사의 지분에 해당하는 공정가치를 초과하여 지급한 대가에 해당하며 무형자산으로 계상하고 있습니다.

(3) 특허권 및 회원권 등

특허권은 정부로부터 7~10년동안 사용을 허가 받았으며 종료시점에 갱신권한이 부여되어 있습니다. 산업재산권 및 소프트웨어는 각각 5년 및 4~5년 동안 사용이 가능합니다. 한편, 연결회사는 반영구적으로 사용할 목적으로 회원권을 취득하였으며 장기간 보유할 것으로 예상되므로 비한정 내용연수를 적용하고 있습니다.

한정된 내용연수를 가지는 다음의 무형자산은 추정내용연수동안 정액법으로 상각됩니다.

구 분	추정내용연수
특 허 권	7~10년
산업재산권	5년
기타의무형자산	5년
소프트웨어	4~5년

2-15 비금융자산의 손상

연결회사는 매 보고기간말에 자산의 손상을 시사하는 징후가 존재하는지 검토하고 있습니다. 그러한 징후가 존재하는 경우 또는 매년 자산에 대한 손상검사가 요구되는 경우, 연결회사는 자산의 회수가능액을 추정하고 있습니다. 자산의 회수가능액은 자산 또는 현금창출단위의 순공정가치와 사용가치 중 큰 금액이며, 개별자산별로 결정하나 해당 개별자산의 현금유입이 다른 자산이나 자산집단의 현금유입과 거의 독립적으로 창출되지 않는 경우, 해당 개별자산이 속한 현금창출단위별로 결정됩니다. 자산의 장부금액이 회수가능액을 초과하는 경우, 자산은 손상된 것으로 보며 자산의 장부금액을 회수가능액으로 감소시키고 있습니다.

사용가치는 해당 자산의 기대 미래현금흐름의 추정치를 화폐의 시간가치와 해당 자산의 위험에 대한 시장의 평가를 반영한 세전할인율로 할인한 현재가치로 평가하고 있습니다. 순공정가치는 공개시장에서 거래되는 종속기업들의 주가 또는 다른 이용가능한 공정가치 평가지표 등을 사용한 적절한 평가모델을 사용하여 결정하고 있습니다.

연결회사는 개별자산이 배부된 각각의 현금흐름창출단위에 대하여 작성된 구체적인 재무예산/예측을 기초로 손상금액을 계산하고 있습니다. 재무예산/예측은 일반적으로 5년간의 기간을 다루며 더 긴 기간에 대해서는 장기성장률을 계산하여 5년 이후의 기간에 적용하고 있습니다.

손상차손은 손상된 자산의 기능과 일관된 비용항목으로 당기손익에 반영하고 있습니다. 다만, 재평가모형을 적용하는 자산으로서 이전에 인식한 재평가잉여금이 있는 경우에는 이전 재평가금액을 한도로 재평가잉여금과 상계하고 있습니다.

매 보고기간말에 영업권을 제외한 자산에 대하여 과거에 인식한 자산의 손상차손이 더 이상 존재하지 않거나 감소하였다는 것을 시사하는 징후가 있는지를 평가하며, 그러한 징후가 있는 경우 해당 자산의 회수가능액을 추정하고 있습니다. 이들 자산의 손상차손은 직전 손상차손의 인식시점 이후 해당 자산의 회수가능액을 결정하는데 사용된 추정치에 변화가 있는 경우에 한하여 환입하고 있습니다. 이 경우 손상차손을 인식하지 않았을 경우의 자산의 장부금

액의 상각 후 잔액을 한도로 장부금액을 회수가능액으로 증가시키고 이러한 손상차손환입은 당기손익에 반영하고 있습니다.

다만, 재평가모형을 적용하고 있는 자산의 경우에는 동 환입액을 재평가잉여금의 증가로 처리하고 있습니다.

다음의 자산에 대하여는 자산손상검사에 있어 각각의 기준이 추가적으로 적용되고 있습니다

.

- 무형자산

연결회사는 비한정 내용연수를 가진 무형자산에 대하여 매년 개별 자산별 또는 현금창출단위별로 손상검사를 수행하고 있습니다.

2-16 매입채무와 기타채무

매입채무와 기타채무는 연결회사가 보고기간말 전에 재화나 용역을 제공받았으나 지급되지 않은 부채입니다. 매입채무와 기타채무는 지급기일이 보고기간 후 12개월 후가 아니라면 유동부채로 표시되었습니다.

2-17 충당부채

연결회사는 과거사건의 결과로 현재의무(법적의무 또는 의제의무)가 존재하고, 해당 의무를 이행하기 위하여 경제적효익을 갖는 자원이 유출될 가능성이 높으며, 해당 의무의 이행에 소요되는 금액을 신뢰성 있게 추정할 수 있는 경우에 충당부채를 인식하고 있습니다. 충당부채를 결제하기 위하여 필요한 지출액의 일부 또는 전부를 제3자가 변제할 것이 예상되는 경우 연결회사가 의무를 이행한다면 변제를 받을 것이 거의확실하게 되는 때에 한하여 변제금액을 인식하고 별도의 자산으로 회계처리하고 있습니다. 충당부채와 관련하여 연결포괄손익계산서에 인식되는 비용은 제3자의 변제와 관련하여 인식한 금액과 상계하여 표시하고 있습니다.

화폐의 시간가치 효과가 중요한 경우 충당부채는 부채의 특유위험을 반영한 현행 세전 이자율로 할인하고 있습니다. 충당부채를 현재가치로 평가하는 경우, 기간 경과에 따른 장부금액의 증가는 금융원가로 인식하고 있습니다.

(1) 판매보증충당부채

연결회사는 판매된 제품에 대한 품질보증, 하자보수 및 그에 따른 사후 서비스 등으로 인하여 향후 부담하게 될 비용을 추산하여 판매보증충당부채로 설정하고 있습니다.

(2) 온실가스배출권 및 배출부채

연결회사는 「온실가스 배출권의 할당 및 거래에 관한 법률」에 따라 설정된 온실가스 배출 허용총량의 범위에서 개별 온실가스 배출업체에 할당되는 온실가스배출 허용량을 무료로 할당받고 있습니다. 동 배출권은 계획기간동안 매년 지급되고 있으며, 연결회사는 실제 배출량에 대응하여 동일한 수의 배출권을 제출하여야 합니다.

연결회사는 정부에서 무상으로 할당받은 배출권(이하 '무상할당 배출권'이라 한다)은영(0)으로 측정하여 인식하며 매입 배출권은 원가로 측정하여 인식하고 있습니다.

또한 배출권은 정부에 제출하거나 매각하는 때 연결재무상태표에서 제거하고 있습니다.

배출부채는 할당된 배출권을 실제 배출량이 초과할 때에만 인식하며, 배출원가는 영업원가로 인식하고 있습니다. 배출부채는 다음 1)과 2)를 더하여 측정하고 있습니다.

- 1) 정부에 제출할 해당 이행연도 분으로 보유한 배출권의 장부금액
- 2) 1)의 배출권 수량을 초과하는 배출량에 대해 해당 의무를 이행하는 데에 소요되는 지출에 대한 보고기간 말 현재 최선의 추정치

2-18 종업원급여

(1) 퇴직급여

연결회사의 퇴직연금제도는 확정기여제도와 확정급여제도로 구분됩니다.

확정기여제도는 연결회사가 고정된 금액의 기여금을 별도 기금에 지급하는 퇴직연금제도이며, 기여금은 종업원이 근무 용역을 제공했을 때 비용으로 인식됩니다.

연결회사는 확정급여퇴직연금제도를 운영하고 있으며, 확정급여제도의 급여원가는 예측단위적립방식을 이용하여 결정됩니다. 보험수리적손익, 순이자에 포함된 금액을 제외한 사외적립자산의 수익 및 순이자에 포함된 금액을 제외한 자산인식상한효과의 변동으로 구성된 재측정요소는 발생 즉시 기타포괄손익으로 인식하고 있으며 후속적으로 당기손익으로 재분류하지 아니하고 있습니다.

과거근무원가는 다음 중 이른 날에 비용으로 인식하고 있습니다.

- 제도의 개정이나 축소가 발생할 때
- 관련되는 구조조정원가나 해고급여를 인식할 때

순이자는 순확정급여부채(자산)에 할인율을 곱하여 결정하고 있습니다. 연결회사는 근무원가와 순확정급여부채의 순이자를 매출원가 및 판매비와관리비의 항목으로 당기손익으로 인식하고 있습니다.

확정급여제도와 관련하여 재무상태표에 계상된 부채는 보고기간말 현재 확정급여채무의 현재가치에서 사외적립자산의 공정가치를 차감한 금액입니다.

(2) 기타장기종업원급여

연결회사는 장기 근속 임직원에게 장기종업원급여를 제공하고 있습니다. 이 급여를 받을 수 있는 권리는 주로 10년 이상의 장기간 근무한 임직원에게만 주어집니다. 기타장기종업원급여는 확정급여제도와 동일한 방법으로 측정되며, 근무원가, 기타장기종업원급여부채의 순이자 및 재측정요소는 당기손익으로 인식됩니다. 또한, 이러한 부채는 매년 독립적이고 적격한 보험계리사에 의해 평가됩니다.

2-19 자기주식

연결회사는 자기주식을 자본에서 차감하여 회계처리하고 있습니다. 자기주식의 취득매각, 발행 또는 취소에 따른 손익은 연결포괄손익계산서에 반영하지 않으며, 장부금액과 처분대가의 차이는 자본잉여금으로 회계처리하고 있습니다.

2-20 현금배당

연결회사는 배당을 지급하기 위해 분배가 승인되고 더 이상 기업에게 재량이 없는 시점에 부채를 인식하고 있습니다. 주주에 대한 분배는 주주에 의한 승인을 필요로 합니다. 대응되는 금액은 자본에 직접 반영하고 있습니다.

2-21 고객과의 계약에서 생기는 수익

(1) 재화의 판매

연결회사는 전자부품을 제조 판매하는 사업을 하고 있습니다. 고객과의 계약에서 연결회사는 재화의 통제가 고객에 이전되었을 때, 해당 재화 공급의 대가로 받을 권리를 갖게 될 것으로 예상하는 대가를 반영하는 금액으로 수익을 인식합니다. 재화의 판매 수익은 자산에 대한 통제가 고객에게 이전되는 시점인 일반적으로 재화의 인도 시점에 인식됩니다.

(2) 로열티 판매

연결회사는 로열티 계약에 대하여 계약기간 동안 고객에게 제품에 대한 노하우 등을 제공할 의무가 있으므로 이러한 수행의무에 배분된 거래가격의 일정량을 수익으로 인식합니다.

(3) 보증 의무

연결회사는 법의 요구에 따라 판매 시점에 결함이 존재하는 제품을 수리하는 보증을 제공하고 있습니다. 연결회사는 확신 유형의 보증만 제공하고 있으며, 이러한 확신 유형의 보증은 기업회계기준서 제1037호 '충당부채, 우발부채 및 우발자산'에 따라 회계처리합니다.

(4) 반품권에서 생기는 자산과 부채

반환제품회수권은 고객이 제품을 반품할 것으로 예상되는 제품을 회수할 연결회사의 권리입니다. 자산은 재고자산의 기존 장부금액에서 제품의 회수에 예상되는 원가와 반품된 제품의 가치의 잠재적인 감소를 차감하여 측정합니다. 연결회사는 반품 예상량의 변동과 반품될 제품에 대한 추가적인 가치 감소 예상을 반영하여 자산의 측정치를 갱신합니다.

환불부채는 고객으로부터 수령하였거나 수령할 대가의 일부 또는 전부를 반환할 의무입니다. 연결회사가 최종적으로 고객에 환불해야 할 것으로 기대하는 금액으로 측정합니다. 연결회사는 환불부채의 추정과 그에 따른 거래가격의 변동을 매 회계기간말에 갱신합니다.

2-22 법인세

(1) 당기법인세

당기 및 과거기간의 당기법인세부채(자산)는 보고기간말까지 제정되었거나 실질적으로 제정된 세율(및 세법)을 사용하여, 과세당국에 납부할(과세당국으로부터 환급받을)것으로 예상되는 금액으로 측정하고 있습니다.

자본에 직접 반영되는 항목과 관련된 당기법인세는 자본에 반영되며 연결포괄손익계산서에 반영되지 않고 있습니다. 경영진은 주기적으로 관련 세법규정의 해석과 관련한 세무적 영향을 평가하여 필요한 경우 충당부채를 설정하고 있습니다.

(2) 이연법인세

연결회사는 자산 및 부채의 재무보고 목적상 장부금액과 세무기준액의 차이인 일시적차이에 대하여 이연법인세자산과 이연법인세부채를 인식하고 있습니다.

연결회사는 다음의 경우를 제외하고 모든 가산할 일시적차이에 대하여 이연법인세부채를 인식하고 있습니다.

- 영업권을 최초로 인식할 때 이연법인세부채가 발생하는 경우
- 자산 또는 부채를 최초로 인식하는 거래로서 사업결합거래가 아니고 거래 당시 회계 이익이나 과세소득에 영향을 미치지 아니하며, 거래 당시 동일한 금액으로 가산할 일시적차이와 차감할 일시적차이가 생기지 않는 경우
- 종속기업, 관계기업, 투자 및 공동약정 투자지분과 관련한 가산할 일시적차이로 서 동일한 일시적차이의 소멸시점을 통제할 수 있고, 예측가능한 미래에 일시적차이 가 소멸하지 않을 가능성이 높은 경우

또한, 연결회사는 다음의 경우를 제외하고는 차감할 일시적차이, 미사용 세액공제와 세무상 결손금이 사용될 수 있는 과세소득의 발생가능성이 높은 경우 이연법인세자산을 인식하고 있습니다.

- 자산 또는 부채를 최초로 인식하는 거래로서 사업결합거래가 아니고 거래 당시 회계 이익이나 과세소득에 영향을 미치지 아니하며, 거래 당시 동일한 금액으로 가산할 일시적차이와 차감할 일시적차이가 생기지 않는 경우
- 종속기업, 관계기업, 투자 및 공동약정 투자지분과 관련한 차감할 일시적차이로 서 동일한 일시적차이가 예측가능한 미래에 소멸할 가능성이 높지 않거나 동 일시적 차이가 사용될 수 있는 과세소득이 발생할 가능성이 높지 않은 경우

이연법인세자산의 장부금액은 매 보고기간말에 검토하며, 이연법인세자산의 일부 또는 전부에 대한 혜택이 사용되기에 충분한 과세소득이 발생할 가능성이 더 이상 높지않다면 이연법인세자산의 장부금액을 감액시키고 있습니다. 한편, 감액된 금액은 사용되기에 충분한 과세소득이 발생할 가능성이 높아지면 그 범위내에서 다시 환입하고 있습니다. 또한, 매 보고기간말마다 인식되지 않은 이연법인세자산에 대하여 재검토하여, 미래과세소득에 의해 이연법인세자산이 회수될 가능성이 높아진 범위까지 과거 인식되지 않은 이연법인세자산을 인식하고 있습니다.

이연법인세자산 및 부채는 보고기간말까지 제정되었거나 실질적으로 제정된 세율(및세법)에 근거하여 당해 자산이 실현되거나 부채가 결제될 회계기간에 적용될 것으로 기대되는 세율을 사용하여 측정합니다.

당기손익 이외로 인식되는 항목과 관련된 당기법인세와 이연법인세는 당기손익 이외의 항목으로 인식하고 있습니다. 이연법인세 항목은 해당 거래에 따라서 기타포괄손익으로 인식하거나 자본에 직접 반영하고 있습니다.

연결회사는 당기법인세자산과 당기법인세부채를 상계할 수 있는 법적으로 집행가능한 권리를 가지고 있고 과세대상기업이 동일한 경우 혹은 과세대상기업은 다르지만 당기법인세부채와 자산을 순액으로 결제할 의도가 있거나, 유의적인 금액의 이연법인세부채가 결제되거나 이연법인세자산이 회수될 미래의 각 회계기간마다 자산을 실현하는 동시에 부채를 결제할 의도가 있는 경우에 이연법인세자산과 이연법인세부채가 동일한 과세당국과 관련이 있는 경우에만 이연법인세자산과 이연법인세부채를 상계하여 표시하고 있습니다.

2-23 정부보조금

정부보조금은 보조금의 수취와 정부보조금에 부가된 조건의 준수에 대한 합리적인 확신이 있을 때 공정가치로 인식됩니다. 자산관련보조금은 자산의 장부금액을 계산할 때 차감하여 표시되며, 수익관련보조금은 이연하여 정부보조금의 교부 목적과 관련된 비용에서 차감하여 표시됩니다.

2-24 온실가스 배출권과 배출부채

(1) 의무를 이행하기 위하여 보유하는 배출권 및 배출부채

연결회사는 배출권 거래제에 따라 정부로부터 무상으로 할당받은 배출권은 영(0)으로 측정하여 인식하고, 매입 배출권은 매입원가에 취득과 직접 관련되어 정상적으로 발생하는 그 밖의 원가를 가산하여 취득원가로 인식합니다. 배출권은 원가에서 손상차손누계액을 차감한 금액을 장부금액으로 측정하며, 보고기간 말부터 1년 이내 정부에 제출할 부분은 유동자산으로 분류합니다.

배출부채는 정부에 배출권을 제출해야 하는 현재의무로서, 연결회사가 보유한 해당 이행연도분 배출권의 장부금액과 이를 초과하는 배출량에 대한 의무 이행에 소요되는 지출의 보고기간말 현재 최선의 추정치의 합으로 측정하며, 보고기간 말부터 1년 이내 결제될 부분은 유동부채로 분류합니다.

배출권은 정부에 제출·매각 하거나, 제출·매각에 사용할 수 없게 되어 더 이상 미래경제적 효익이 예상되지 않을 때 제거하고, 배출부채는 배출권을 정부에 제출할 때 제거합니다. 배출권과 배출부채는 각각 재무상태표에 '무형자산'과 '충당부채'로 분류합니다.

(2) 단기간의 매매차익을 얻기 위하여 보유하는 배출권

연결회사는 단기매매목적으로 보유하는 배출권은 유동자산으로 분류하여 공정가치로 측정하고 공정가치의 변동분은 당기손익으로 인식합니다. 공정가치 변동분과 처분손익은 기타수익·비용으로 분류합니다.

2-25 연결회사가 채택한 제·개정된 기준서 및 해석서

연결회사는 2023년 1월 1일로 개시하는 회계기간부터 다음의 제·개정 기준서 및 해석서를 신규로 적용하였습니다.

(1) 기업회계기준서 제1001호 '재무제표 표시' 및 국제회계기준 실무서 2 '중요성에 대한 판단' 개정 - 회계정책 공시

회계정책의 공시에 대한 기업회계기준서 제1001호의 요구사항을 변경되어, '유의적인 회계정책'이라는 모든 용어가 '중요한 회계정책 정보'로 대체됩니다. 중요하지 않는 거래, 그 밖의 사건 또는 상황과 관련되는 회계정책 정보는 중요하지 않으면 공시되지 않을 수 있습니다. 회계정책 정보는 금액이 중요하지 않을지라도 관련되는 거래, 그 밖의 사건 또는 상황의 성격 때문에 중요할 수 있으나 중요한 거래, 그 밖의 사건 또는 상황과 관련되는 모든 회계정책 정보가 그 자체로 중요한 것은 아닙니다. 또한 국제회계기준위원회는 국제회계기준 실무서

2에 제시된 '중요성 과정의 4단계'의 적용을 설명하고 예시하기 위한 지침과 사례를 개발하였습니다. 해당 기준서의 개정이 연결재무제표에 미치는 중요한 영향은 없습니다.

(2) 기업회계기준서 제1001호 '재무제표 표시' 개정 - 행사가격 조정 조건이 있는 금융부채의 평가손익 공시

발행자의 주가 변동에 따라 행사가격이 조정되는 조건이 있는 금융상품의 전부나 일부가 기업회계기준서 제1032호 '금융상품: 표시' 금융부채 정의 중 금융부채로 분류되는 경우에는 그 전환권이나 신주인수권(또는 이를 포함하는 금융부채)에 대하여 보고기간에 발생한 평가손익(당기손익에 포함된 경우로 한정함) 등을 공시하고 있습니다. 해당 기준서의 개정이 연결재무제표에 미치는 중요한 영향은 없습니다.

(3) 기업회계기준서 제1008호 '회계정책, 회계추정치 변경과 오류' 개정 - 회계추정치의 정의

회계추정의 변경에 대한 정의가 회계추정치의 정의로 대체됩니다. 회계추정치 변경은 새로운 정보나 새로운 상황의 전개에서 비롯될 수 있으며 오류수정으로 보지 않습니다. 회계추정치를 개발하기 위해 사용한 투입변수나 측정기법의 변경에 따른 영향은 전기오류수정에서 비롯되지 않는 한 회계추정치 변경입니다. 해당 기준서의 개정이 연결재무제표에 미치는 중요한 영향은 없습니다.

(4) 기업회계기준서 제1012호 '법인세' 개정 - 단일 거래에서 생기는 자산과 부채에 관련되는 이연법인세

동일한 금액으로 가산할 일시적차이와 차감할 일시적차이를 생기게 하는 거래에는 최초인식 예외규정을 적용하지 않습니다. 적용가능한 세법에 따라 사업결합이 아니고 회계이익과 과세소득에 영향을 미치지 않는 거래에서 자산이나 부채를 최초로 인식할 때 같은 금액의 가산할 일시적차이와 차감할 일시적차이가 생길 수 있습니다. 기업회계기준서 개정에 따라 관련된 이연법인세자산과 이연법인세부채를 인식해야 하며, 이연법인세자산의 인식은 회수가능성 요건을 따르게 됩니다. 개정사항은 표시되는 가장 이른 비교기간의 시작일 이후에 발생한 거래에 대하여 적용합니다. 해당 기준서의 개정이 연결재무제표에 미치는 중요한 영향은 없습니다.

(5) 기업회계기준서 제1012호 '법인세' 개정 - 국제조세개혁: 필라2 모범규칙

경제협력개발기구(OECD)가 발표한 필라2 모범규칙을 시행하기 위하여 제정되었거나 실질적으로 제정된 세법 등에서 생기는 법인세에 기업회계기준서 제1012호 '법인세'를 적용한다는 점을 명확히 합니다. 다만 기업회계기준서 제1012호 '법인세'의 이연법인세 회계처리 요구사항에 한시적 예외 규정을 도입하여 필라2 법인세와 관련되는 이연법인세자산 및 부채를 인식하지 아니하고 이에 대한 정보도 공시하지 아니합니다. 또한 동 개정사항에 따라 예외 규정을 적용하였다는 사실을 공시하며, 필라2 법인세와 관련되는 당기법인세비용(수익)은 별도로 공시합니다. 해당 기준서의 개정이 연결재무제표에 미치는 중요한 영향은 없습니다.

(6) 기업회계기준서 제1117호 '보험계약' 제정

기업회계기준서 제1104호 '보험계약'을 대체하는 기업회계기준서 제1117호 '보험계약'은 보

협계약의 인식, 측정, 표시 및 공시에 대한 원칙을 설정하고 있으며, 보험부채의 현행이행가치 측정, 발생주의에 따른 보험수익 인식, 보험손익과 투자손익의 구분표시 등을 주요 특징으로 합니다. 연결회사는 기업회계기준서 제1117호의 보험계약 정의를 충족하는 계약을 보유하고 있지 아니합니다. 해당 기준서의 개정이 연결재무제표에 미치는 중요한 영향은 없습니다.

2-26 연결회사가 적용하지 않은 제·개정 기준서 및 해석서

제정 또는 공표되었으나 시행일이 도래하지 않아 적용하지 아니한 제·개정 기준서 및 해석서는 다음과 같습니다.

(1) 기업회계기준서 제1001호 '재무제표 표시' (2020년 개정) - 부채의 유동/비유동 분류

동 개정사항은 유동부채와 비유동부채의 분류는 보고기간말에 존재하는 기업의 권리에 근거한다는 점을 명확히 하고 기업이 부채의 결제를 연기할 수 있는 권리를 행사할지 여부에 대한 기대와는 무관하다는 점을 강조합니다. 그리고 보고기간말에 차입약정을 준수하고 있다면 해당 권리가 존재한다고 설명하고 결제는 현금, 지분상품, 그 밖의 자산 또는 용역을 거래 상대방에게 이전하는 것으로 그 정의를 명확히 합니다.

동 개정사항은 2024년 1월 1일 이후 최초로 시작하는 회계연도의 개시일 이후 소급적으로 적용되며 조기적용이 허용됩니다. 동 개정사항을 조기적용하는 경우에는 2023년 개정사항도 조기적용 하여야 합니다. 연결회사는 동 개정으로 인한 재무제표의 영향을 검토 중에 있습니다.

(2) 기업회계기준서 제1001호 '재무제표 표시' (2023년 개정) - 약정사항이 있는 비유동부채

동 개정사항은 보고기간말 이전에 준수해야 하는 차입약정상의 특정 조건(이하 '약정사항')만 보고기간 후 12개월 이상 부채의 결제를 연기할 수 있는 기업의 권리에 영향을 미친다고 규정합니다. 약정사항의 준수 여부가 보고기간 이후에만 평가되더라도, 이러한 약정사항은 보고기간말 현재 권리가 존재하는지에 영향을 미칩니다.

또한 보고기간 이후에만 준수해야 하는 약정사항은 결제를 연기할 수 있는 권리에 영향을 미치지 않는다고 규정합니다. 하지만 부채의 결제를 연기할 수 있는 기업의 권리가 보고기간 후 12개월 이내에 준수하는 약정사항에 따라 달라진다면, 보고기간 후 12개월 이내에 부채가 상환될 수 있는 위험을 재무제표 이용자가 이해할 수 있도록 정보를 공시합니다. 이러한 정보에는 약정사항에 대한 정보(약정사항의 성격, 기업이 약정사항을 준수해야 하는 시점을 포함), 관련된 부채의 장부금액, 그리고 약정사항을 준수하기 어려울 수 있음을 나타내는 사실과 상황이 포함됩니다.

동 개정사항은 2024년 1월 1일 이후 최초로 시작하는 회계연도의 개시일 이후 소급적으로 적용되며 조기적용이 허용됩니다. 동 개정사항을 조기적용하는 경우에는 2020년 개정사항도 조기적용하여야 합니다. 연결회사는 동 개정으로 인한 재무제표의 영향을 검토 중에 있습니다.

(3) 기업회계기준서 제1007호 '현금흐름표' 및 기업회계기준서 제1107호 '금융상품 공시' 개

정 - 공급자금융약정

기업회계기준서 제1007호 '현금흐름표'의 공시 목적에 재무제표이용자가 공급자금융약정이 기업의 부채와 현금흐름에 미치는 영향을 평가할 수 있도록 공급자금융약정에 대한 정보를 공시해야 한다는 점을 추가합니다. 또한 기업회계기준서 제1107호 '금융상품 공시'를 개정하여 유동성위험 집중도에 대한 익스포저와 관련한 정보를 공시하도록 하는 요구사항의 예로 공급자금융약정을 추가하였습니다. '공급자금융약정'이라는 용어는 정의되지 않습니다. 대신 동 개정사항은 정보를 제공해야 하는 약정의 특성을 제시합니다. 공시 목적을 이루기 위하여, 공급자금융약정에 대한 다음 내용을 통합하여 공시하여야 합니다.

- 약정의 조건
- 공급자금융약정에 해당하는 금융부채의 장부금액 및 그 금융부채와 관련하여 재무상태표에 표시되는 항목
- 공급자금융약정에 해당하는 금융부채 중 공급자가 금융제공자에게서 이미 금액을 받은 부분에 해당하는 장부금액 및 그 금융부채와 관련하여 재무상태표에 표시되는 항목
- 공급자금융약정에 해당하는 금융부채의 지급기일 범위와 공급자금융약정에 해당하지 않는 비교 가능한 매입채무의 지급기일 범위
- 공급자금융약정에 해당하는 금융부채 장부금액의 비현금 변동 유형과 영향
- 유동성위험정보

동 개정사항은 2024년 1월 1일 이후 최초로 시작되는 회계연도부터 적용되며, 동 개정사항에는 최초로 적용하는 회계연도에 대한 구체적인 경과 규정을 포함합니다. 또한 조기적용이 허용됩니다. 연결회사는 동 개정으로 인한 연결재무제표의 영향을 검토 중에 있습니다.

(4) 기업회계기준서 제1116호 '리스' 개정 - 판매후리스에서 발생하는 리스부채

기업회계기준서 제1115호 '고객과의 계약에서 생기는 수익'을 적용하여 판매로 회계처리 되는 판매후리스에 대하여 후속측정 요구사항을 추가하였습니다. 동 개정사항은 리스개시일 후에 판매자-리스이용자가 계속 보유하는 사용권에 대해서는 판매자-리스이용자가 어떠한 차손익도 인식하지 않는 방식으로 '리스료'나 '수정 리스료'를 산정하도록 요구합니다. 동 개정사항은 2024년 1월 1일 이후 최초로 시작되는 회계연도부터 적용되며, 조기적용이 허용됩니다. 연결회사는 동 개정으로 인한 연결재무제표의 영향을 검토 중에 있습니다.

(5) 기업회계기준서 제1001호 '재무제표 표시' 2023년 개정 - 가상자산 공시

가상자산 관련 거래에 대해 다른 기준서에서 요구하는 공시요구사항에 추가하여, 1) 가상자산을 보유하는 경우, 2) 가상자산을 고객을 대신하여 보유하는 경우, 3) 가상자산을 발행하는 경우로 각각 구분하여 각 경우별로 공시해야 할 사항을 규정합니다.

가상자산을 보유하는 경우 가상자산의 일반정보, 적용한 회계정책, 가상자산별 취득경로와 취득원가 및 당기말 공정가치 등에 대한 정보를 공시해야 합니다. 또한 가상자산을 발행한 경우 발행한 가상자산과 관련된 기업의 의무 및 의무이행상황, 매각한가상자산의 수익인식 시기 및 금액, 발행 후 보유 중인 가상자산의 수량과 중요한 계약내용 등을 공시하여야 합니다. 동 개정사항은 2024년 1월 1일 이후 최초로 시작되는 회계연도부터 적용하되 조기적용이 허용됩니다. 연결회사는 동 개정으로 인한 연결재무제표의 영향을 검토 중에 있습니다.

2-27 중요한 회계추정 및 가정

연결재무제표 작성에는 미래에 대한 가정 및 추정이 요구되며 경영진은 연결회사의 회계정책을 적용하기 위해 판단이 요구됩니다. 추정 및 가정은 지속적으로 평가되며, 과거 경험과 현재의 상황에 비추어 합리적으로 예측가능한 미래의 사건을 고려하여 이루어집니다. 회계추정의 결과가 실제 결과와 동일한 경우는 드물 것이므로 중요한 조정을 유발할 수 있는 유의적인 위험을 내포하고 있습니다.

다음 회계연도에 자산 및 부채 장부금액의 조정에 영향을 미칠 수 있는 경영진 판단과 유의적 위험에 대한 추정 및 가정은 다음과 같습니다. 일부 항목에 대한 유의적인 판단 및 추정에 대한 추가적인 정보는 개별 주석에 포함되어 있습니다.

(1) 비금융자산의 손상

연결회사는 매 보고기간말에 모든 비금융자산에 대하여 손상징후의 존재 여부를 평가하고 있습니다. 영업권과 비한정 내용연수의 무형자산에 대해서는 매년 또는 손상징후가 있는 경우에 손상검사를 수행하며 기타 비금융자산에 대해서는 장부금액이 회수가능하지 않을 것이라는 징후가 있을 때 손상검사를 수행합니다. 사용가치를 계산하기 위하여 경영진은 해당 자산이나 현금창출단위로부터 발생하는 미래기대현금흐름을 추정하고 동 미래기대현금흐름의 현재가치를 계산하기 위한 적절한 할인율을 선택하여야 합니다.

(2) 이연법인세자산

세무상결손금이 사용될 수 있는 미래과세소득의 발생가능성이 높은 경우 그 범위 안에서 미사용 세무상결손금에 대하여 이연법인세자산을 인식합니다. 연결회사의 경영진은 향후 세금 전략과 세무이익의 발생시기 및 수준에 근거하여 인식가능한 이연법인세자산 금액을 결정하기 위하여 주요한 판단을 수행합니다.

(3) 순확정급여부채

확정급여채무의 현재가치는 보험수리적 평가방법을 통해 결정됩니다. 보험수리적 평가방법의 적용을 위해서는 다양한 가정을 세우는 것이 필요하며, 이러한 가정의 설정은 할인율, 미래임금 상승율 및 사망율의 결정 등을 포함합니다. 평가방법의 복잡성과 기본 가정 및 장기적인 성격으로 인해 확정급여채무는 이러한 가정들에 따라 민감하게 변동됩니다. 모든 가정은 매 보고기간말마다 검토됩니다.

(4) 금융상품의 공정가치

활성시장이 없는 금융상품의 공정가치는 현금흐름할인법을 포함한 평가기법을 적용하여 산정하고 있습니다. 이러한 평가기법에 사용된 입력요소에 관측가능한 시장의 정보를 이용할 수 없는 경우, 공정가치의 산정에 상당한 추정이 요구됩니다. 이러한 판단에는 유동성 위험, 신용위험, 변동성 등에 대한 입력변수의 고려가 포함됩니다. 이러한 요소들의 변화는 금융상품의 공정가치에 영향을 줄 수 있습니다.

(5) COVID-19 영향

2020년도에 시작된 COVID-19의 확산은 국내외 경제에 중대한 영향을 미치고 있습니다. 이는 생산성 저하와 매출의 감소나 지연, 기존 채권의 회수 등에 부정적인 영향을 미칠 수 있습니다. 이로 인해 연결회사의 재무상태와 재무성과에도 부정적인 영향이 발생할수 있습니다.

2-28 재무제표 확정일과 기관

연결회사의 연결재무제표는 정기주주총회 제출을 위하여 2024년 1월 31일의 이사회에서 승인되었습니다.

※ 상세한 주식사항은 향후 주주총회 1주일 전까지 전자공시시스템 (<http://dart.fss.or.kr>)에 공시예정인 당사의 연결감사보고서를 참조하시기 바랍니다.

※ 상기 내용은 외부감사인의 감사가 완료되지 않은 자료이므로 향후 변동될 수 있습니다.

2) 별도 재무제표

- 별도 재무상태표

재 무 상 태 표

제51기 : 2023년 12월 31일 현재

제50기 : 2022년 12월 31일 현재

삼성전기주식회사

(단위 : 원)

과 목	주 석	제 51(당) 기 말	제 50 (전) 기 말
자산			
Ⅰ.유동자산			
현금및현금성자산	4,27	1,366,773,072,173	1,212,611,567,750
기타금융자산	5,27	75,595,975,313	67,276,232,439
단기대여금	18,24,26,27	109,727,940,000	-
매출채권및기타채권	6,24,27	1,404,319,699,130	1,853,746,441,453
선금금		48,380,704,973	95,353,302,708
선금비용		29,022,550,426	27,680,424,234
당기법인세자산		25,472,242,052	-
재고자산	7	813,043,412,061	702,940,619,974
반환제품회수권	15	11,964,690,057	9,272,973,745
유동자산 합계		3,884,300,286,185	3,968,881,562,303
Ⅱ.비유동자산			
관계기업투자	8	30,048,853,389	30,048,853,389
종속기업투자	8	619,476,273,517	724,565,376,885
공정가치측정금융자산	9,27	187,703,934,883	222,545,923,756

장기대여금	18,24,26,27	923,081,460,000	377,655,400,000
유형자산	10,18	2,129,633,416,236	2,095,638,144,349
사용권자산	12	5,865,055,517	9,571,137,147
무형자산	11	147,450,394,891	144,833,132,028
순확정급여자산	16	125,719,439,733	111,842,773,479
기타금융자산	5,27	10,947,459,916	16,709,603,602
장기선급비용		32,312,694,108	27,873,290,424
이연법인세자산	22	192,538,681,133	180,091,619,810
비유동자산 합계		4,404,777,663,323	3,941,375,254,869
자산 총계		8,289,077,949,508	7,910,256,817,172
부채 및 자본			
부채			
Ⅰ.유동부채			
매입채무및기타채무	13,24,27	1,013,847,517,180	846,055,927,782
단기차입금	6,14,27	725,592,790,994	765,901,830,032
선수금	18	189,295,036,809	54,231,521,824
당기법인세부채	22	-	56,584,882,174
유동성리스부채	12,27	1,672,847,016	2,703,305,370
총당부채	17	219,520,410	208,590,408
환불부채	15	12,650,383,766	12,085,313,402
기타유동부채	5,27	23,240,846,818	19,725,218,066
유동부채 합계		1,966,518,942,993	1,757,496,589,058
Ⅱ.비유동부채			
장기기타채무	13	76,976,523,873	75,250,085,932
장기선수금	18	358,469,092,654	285,786,320,663
장기리스부채	12,27	3,119,181,653	5,858,744,778
비유동부채 합계		438,564,798,180	366,895,151,373
부채 총계		2,405,083,741,173	2,124,391,740,431
자본			
Ⅰ.납입자본과 적립금			
자본금	19	388,003,400,000	388,003,400,000
자본잉여금	19	1,014,665,717,368	1,014,665,717,368
기타자본	19	(146,701,455,500)	(146,701,455,500)
기타포괄손익누계액	19	573,508,153,946	525,966,205,898
적립금	19	3,842,665,257,472	3,315,765,257,472
이익잉여금		211,853,135,049	688,165,951,503
자본 총계		5,883,994,208,335	5,785,865,076,741
부채 및 자본의 총계		8,289,077,949,508	7,910,256,817,172

별첨 주석은 본 재무제표의 일부입니다.

- 별도 포괄손익계산서

포괄손익계산서

제51기 : 2023년 01월 01일부터 2023년 12월 31일까지

제50기 : 2022년 01월 01일부터 2022년 12월 31일까지

삼성전기주식회사

(단위 : 원)

과 목	주 석	제 51 (당) 기	제 50(전) 기
I. 매출액	3,18,20,24	6,812,925,184,828	7,244,994,320,532
II. 매출원가	20,24	5,877,562,231,613	5,635,321,627,203
III. 매출총이익		935,362,953,215	1,609,672,693,329
IV. 판매비와관리비	20	810,631,125,031	809,977,663,617
V. 영업이익		124,731,828,184	799,695,029,712
VI. 영업외손익			
금융수익	21,27	91,094,285,191	32,269,768,591
금융원가	21,27	44,275,227,409	17,990,371,254
기타수익	21,27	280,119,436,983	375,793,271,896
기타비용	21,27	220,189,147,808	259,964,716,866
VII. 법인세비용차감전순이익		231,481,175,141	929,802,982,079
법인세비용	22	11,664,531,385	223,367,601,167
VIII. 계속영업당기순이익		219,816,643,756	706,435,380,912
IX. 중단영업손익	28	-	(5,077,603,329)
X. 당기순이익		219,816,643,756	701,357,777,583
XI. 기타포괄손익			
후속적으로 당기손익으로 재분류되지 않는 항목:			
순확정금융자산의 재측정요소		(10,437,557,510)	(15,958,080,163)
기타포괄손익-공정가치측정금융자산 평가손익		(24,380,241,342)	(16,110,674,057)
기타포괄손익-공정가치측정금융자산 처분손익		71,922,189,390	-
기타포괄손익 합계		37,104,390,538	(32,068,754,220)
XII. 총포괄이익		256,921,034,294	669,289,023,363
XIII. 주당이익	23		
보통주 기본 및 희석주당이익		2,908원	9,282원
우선주 기본 및 희석주당이익		2,958원	9,332원
보통주 기본 및 희석 주당계속영업이익		2,908원	9,349원
우선주 기본 및 희석 주당계속영업이익		2,958원	9,399원

별첨 주석은 본 재무제표의 일부입니다.

- 별도자본변동표

자 본 변 동 표

제51기 : 2023년 01월 01일부터 2023년 12월 31일까지

제50기 : 2022년 01월 01일부터 2022년 12월 31일까지

삼성전기주식회사

(단위 : 원)

과 목	자본금	자본잉여금	기타자본	기타포괄손익 누계액	적립금	이익잉여금	총 계
2022.1.1(전기초)	388,003,400,000	1,014,665,717,368	(146,701,455,500)	542,076,879,955	2,716,865,257,472	760,458,156,783	5,275,367,956,078
당기순이익	-	-	-	-	-	701,357,777,583	701,357,777,583
기타포괄손익:							
순확정급여자산의 재측정요소	-	-	-	-	-	(15,958,080,163)	(15,958,080,163)
기타포괄손익-공정가치측정 금융자산 평가손익	-	-	-	(16,110,674,057)	-	-	(16,110,674,057)
총포괄손익	-	-	-	(16,110,674,057)	-	685,399,697,420	669,289,023,363
연차배당	-	-	-	-	-	(158,791,902,700)	(158,791,902,700)
적립금의 적립	-	-	-	-	598,900,000,000	(598,900,000,000)	-
2022.12.31(전기말)	388,003,400,000	1,014,665,717,368	(146,701,455,500)	525,966,205,898	3,315,765,257,472	688,165,951,503	5,785,865,076,741
2023.1.1(당기초)	388,003,400,000	1,014,665,717,368	(146,701,455,500)	525,966,205,898	3,315,765,257,472	688,165,951,503	5,785,865,076,741
당기순이익	-	-	-	-	-	219,816,643,756	219,816,643,756
기타포괄손익:							
순확정급여자산의 재측정요소	-	-	-	-	-	(10,437,557,510)	(10,437,557,510)
기타포괄손익-공정가치측정 금융자산 평가손익	-	-	-	(24,380,241,342)	-	-	(24,380,241,342)
기타포괄손익-공정가치측정 금융자산 처분손익	-	-	-	71,922,189,390	-	-	71,922,189,390
총포괄손익	-	-	-	47,541,948,048	-	209,379,086,246	256,921,034,294
연차배당	-	-	-	-	-	(158,791,902,700)	(158,791,902,700)
적립금의 적립	-	-	-	-	526,900,000,000	(526,900,000,000)	-
2023.12.31(당기말)	388,003,400,000	1,014,665,717,368	(146,701,455,500)	573,508,153,946	3,842,665,257,472	211,853,135,049	5,883,994,208,335

별첨 주석은 본 재무제표의 일부입니다.

- 별도현금흐름표

현금흐름표

제51기 : 2023년 01월 01일부터 2023년 12월 31일까지

제50기 : 2022년 01월 01일부터 2022년 12월 31일까지

삼성전기주식회사

(단위 : 원)

과 목	주 석	제 51(당) 기	제 50(전) 기
I. 영업활동현금흐름			
영업활동에서 창출된 현금	25	1,247,274,516,241	709,832,863,896
이자의 수취		81,810,002,673	24,181,542,357
법인세의 납부		(118,536,847,113)	(292,064,782,913)
영업활동순현금흐름		1,210,547,671,801	441,949,623,340
II. 투자활동현금흐름			
기타금융자산의 감소		11,885,035,941	430,162,429,000
기타금융자산의 증가		(5,629,608,100)	(432,618,145,882)

종속기업투자의 처분		144,684,502,377	716,760,000
종속기업투자의 취득		(6,114,360,000)	(5,555,880,000)
공정가치측정금융자산의 처분		98,224,195,261	-
장기대여금의 증가		(656,877,900,000)	(393,486,800,000)
유형자산의 처분		41,969,543,860	49,734,632,626
유형자산의 취득		(409,914,991,411)	(426,489,059,326)
무형자산의 처분		212	1,779,201
무형자산의 취득		(47,053,607,560)	(48,449,835,813)
배당금의 수취		15,370,422,945	26,792,894,937
매각예정자산의 처분		-	54,000,000,000
투자활동순현금흐름		(813,456,766,475)	(745,191,225,257)
III.재무활동현금흐름			
단기차입금의 차입(상환)		(35,490,005,236)	794,150,918,822
리스부채의 지급		(2,100,083,388)	(2,876,024,915)
이자의 지급		(46,552,451,879)	(17,761,339,809)
배당금의 지급		(158,786,860,400)	(158,786,843,550)
재무활동순현금흐름		(242,929,400,903)	614,726,710,548
IV.현금및현금성자산의 증감(I + II + III)		154,161,504,423	311,485,108,631
V.기초 현금및현금성자산		1,212,611,567,750	901,126,459,119
VI.기말 현금및현금성자산		1,366,773,072,173	1,212,611,567,750

별첨 주석은 본 재무제표의 일부입니다.

- 이익잉여금처분계산서(안)

이익잉여금처분계산서

제 51 기 2023.01.01 부터 2023.12.31 까지 | 처분예정일 : 2024년 3월 20일

제 50 기 2022.01.01 부터 2022.12.31 까지 | 처분예정일 : 2023년 3월 15일

(단위 : 원)

과 목	제51기		제50기	
I. 미처분이익잉여금		211,853,135,049		688,165,951,503
1. 전기이월이익잉여금	2,474,048,803		2,766,254,083	
2. 순확정급여부채의 재측정요소	(10,437,557,510)		(15,958,080,163)	
3. 당기순손익	219,816,643,756		701,357,777,583	
II. 이익잉여금처분액		209,822,015,200		685,691,902,700
1. 이익준비금	8,800,000,000		15,900,000,000	
2. 임의적립금	114,000,000,000		511,000,000,000	
3. 배당금 (주당배당금(률))				
보통주: 제51기 1,150원(23%) 제50기 2,100원(42%)		87,022,015,200		158,791,902,700
우선주: 제51기 1,200원(24%) 제50기 2,150원(43%)				
IV. 차기이월미처분이익잉여금(I - II)		2,031,119,849		2,474,048,803

- 별도 재무제표에 대한 주석

제51기 : 2023년 12월 31일 현재

제50기 : 2022년 12월 31일 현재

삼성전기주식회사

1. 회사의 개요

삼성전기주식회사(이하 "회사")는 1973년 8월 8일에 자본금 81백만원으로 설립되어 12월 31일을 보고기간종료일로 하고 있으며, 1979년에 한국거래소에 주식을 상장한공개법인으로 서 각종 전자부품의 제조·판매업을 영위하고 있습니다.

2023년 12월 31일 현재 회사는 경기도 수원시, 세종특별자치시, 부산 녹산공단에 공장을 두고 있으며, 국내, 미주, 유럽 및 아시아 각국에 14개의 자회사와 1개의 손자회사를 두고 있습니다.

2. 중요한 회계정책

2-1 재무제표 작성기준

회사의 재무제표는 '주식회사 등의 외부감사에 관한 법률'에 따라 제정된 한국채택국제회계 기준에 따라 작성되었습니다.

재무제표는 금융상품 등 아래 회계정책에서 별도로 언급하고 있는 사항을 제외하고는 역사 적원가를 기준으로 작성되었습니다. 본 재무제표는 원화로 표시되어있으며 다른 언급이 있 는 경우를 제외하고는 천원 단위로 표시되어 있습니다.

2-2 종속기업 및 관계기업 투자

회사의 재무제표는 기업회계기준서 제1027호에 따른 별도재무제표로서 지배기업 및관계기 업의 투자자가 투자자산을 피투자자의 보고된 성과와 순자산에 근거하지 않고직접적인 지분 투자에 근거한 회계처리로 표시한 재무제표입니다. 회사는 종속기업 및 관계기업에 대한 투자자산을 기업회계기준서 제1027호에 따른 원가법에 따라 회계처리 하고 있습니다. 다만, 한국채택국제회계기준을 최초로 채택하기 전부터 소유한 종속기업 및 관계기업투자에 대하여는 기업회계기준서 제1101호(한국채택국제회계기준의 최초채택)를 적용하여 한국채택국제회계기준 전환일의 과거회계기준에 따른 장부금액을 간주원가로 사 용하여 원가법을 적용하였습니다. 한편, 종속기업 및 관계기업으로부터의 배당금은 배당을 받을 권리가 확정되는 시점에 당기손익으로 인식하고 있습니다.

2-3 유동성/비유동성 분류

회사는 자산과 부채를 유동/비유동으로 재무상태표에 구분하여 표시하고 있습니다.

자산은 다음의 경우에 유동자산으로 분류하고 있습니다.

- 정상영업주기 내에 실현될 것으로 예상되거나, 정상영업주기 내에 판매하거나 소비할 의도가 있다.
- 주로 단기매매 목적으로 보유하고 있다.
- 보고기간 후 12개월 이내에 실현될 것으로 예상한다.
- 현금이나 현금성자산으로서, 교환이나 부채 상환 목적으로의 사용에 대한 제한이 보고기간 후 12개월 이상이 아니다.

그 밖의 모든 자산은 비유동자산으로 분류하고 있습니다.

부채는 다음의 경우에 유동부채로 분류하고 있습니다.

- 정상영업주기 내에 결제될 것으로 예상하고 있다.
- 주로 단기매매 목적으로 보유하고 있다.
- 보고기간 후 12개월 이내에 결제하기로 되어 있다.
- 보고기간 후 12개월 이상 부채의 결제를 연기할 수 있는 무조건의 권리를 가지고 있지 않다.

그 밖의 모든 부채는 비유동부채로 분류하고 있습니다.

이연법인세자산(부채)은 비유동자산(부채)으로 분류하고 있습니다.

2-4 외화환산

회사는 재무제표를 기능통화이면서 보고통화인 원화로 표시하고 있습니다.

(1) 거래와 잔액

재무제표 작성에 있어서 기능통화 외의 통화로 이루어진 거래는 거래일의 환율을 적용하여 기록하고 있습니다. 화폐성 외화자산 및 부채는 보고기간말 현재의 기능통화 환율로 환산하고 있습니다. 이에 따라 발생하는 환산차이는 당기손익에 반영하고 있습니다.

한편, 역사적원가로 측정하는 외화표시 비화폐성 항목은 최초 거래 발생일의 환율을, 공정가치로 측정하는 외화표시 비화폐성 항목은 공정가치 측정일의 환율을 적용하여 인식하고 있습니다. 비화폐성 항목의 환산에서 발생하는 손익은 해당 항목의 공정가치 변동으로 인한 손익의 인식항목과 동일하게 기타포괄손익 또는 당기손익으로 인식하고 있습니다.

관련 자산, 비용, 수익(또는 그 일부)의 최초 인식에 적용할 환율을 결정하기 위한 거래일은 회사가 대가를 선지급하거나 선수취하여 비화폐성자산이나 비화폐성부채를 최초로 인식한 날입니다. 선지급이나 선수취가 여러 차례에 걸쳐 이루어지는 경우, 회사는 대가의 선지급이나 선수취로 인한 거래일을 각각 결정합니다.

2-5 현금및현금성자산

재무상태표상의 현금및현금성자산은 보통예금과 소액현금 및 취득당시 만기가 3개월 이내인 단기성예금으로 구성되어 있습니다. 현금흐름표상의 현금은 이러한 현금및현금성자산을 의미합니다.

2-6 금융상품 : 최초인식과 후속측정

금융상품은 거래당사자 일방에게 금융자산을 발생시키고 동시에 다른 거래상대방에게 금융부채나 지분상품을 발생시키는 모든 계약입니다.

(1) 금융자산

1) 최초 인식과 측정

금융자산은 최초 인식 시점에 후속적으로 상각후원가로 측정되는 금융자산, 기타포괄손익-공정가치측정금융자산, 그리고 당기손익-공정가치측정금융자산으로 분류됩니다.

최초 인식 시점에 금융자산의 분류는 금융자산의 계약상 현금흐름 특성과 금융자산을 관리하기 위한 회사의 사업모형에 따라 달라집니다. 유의적인 금융요소가 포함되지 않거나 실무적 간편법을 적용하는 매출채권을 제외하고는, 회사는 금융자산을 최초에 공정가치로 측정하며, 당기손익-공정가치로 측정하는 금융자산의 경우가 아니라면 거래원가를 가감합니다. 유의적인 금융요소가 포함되지 않거나 실무적 간편법을 적용하는 매출채권은 기업회계기준서 제1115호에 따라 결정된 거래가격으로 측정합니다

금융자산을 상각후원가 또는 기타포괄손익-공정가치로 측정하기 위해서는 현금흐름이 원리금만으로 구성(SPPI)되어야 합니다. 이 평가는 SPPI 테스트라고 하며, 개별 상품 수준에서 수행됩니다.

금융자산의 관리를 위한 회사의 사업모형은 현금흐름을 발생시키기 위해 금융자산을 관리하는 방법과 관련됩니다. 사업모형은 현금흐름의 원천이 금융자산의 계약상 현금흐름의 수취인지, 매도인지 또는 둘 다 인지를 결정합니다.

시장의 합의나 규제에 의해 설정된 기간 프레임 내에서 금융자산을 이전하는 것이 요구되는 금융자산의 매입 또는 매도(정형화된 거래)는 거래일에 인식됩니다. 즉, 회사가 금융자산을 매입하거나 매도하기로 약정한 날을 의미합니다.

2) 후속 측정

후속 측정을 위해 금융자산은 아래 네 가지의 범주로 분류됩니다.

- 상각후원가 측정 금융자산 (채무상품)
- 누적 손익을 당기손익으로 재순환하는 기타포괄손익-공정가치측정금융자산 (채무상품)
- 제거시 누적 손익을 당기손익으로 재순환하지 않는 기타포괄손익-공정가치측정 금융자산 (지분상품)
- 당기손익-공정가치측정금융자산

ㄱ. 상각후원가 측정 금융자산 (채무상품)

회사는 아래 조건을 모두 만족하는 경우에 금융자산을 상각후원가로 측정합니다.

- 계약상 현금흐름을 수취하기 위해 보유하는 것이 목적인 사업모형 하에서 금융자산을 보유하고,
- 금융자산의 계약 조건에 따라 특정일에 원금과 원금잔액에 대한 이자 지급만으로 구성되어 있는 현금흐름이 발생합니다.

상각후원가 측정 금융자산은 후속적으로 유효이자율(EIR)법을 사용하여 측정되며, 손상을

인식합니다. 자산의 제거, 변경 또는 손상에서 발생하는 이익과 손실은 당기손익으로 인식됩니다.

ㄴ. 기타포괄손익-공정가치측정금융자산 (채무상품)

회사는 아래의 조건을 모두 충족하는 채무상품을 기타포괄손익-공정가치 측정 금융자산으로 측정합니다.

- 계약상 현금흐름의 수취와 금융자산의 매도 둘 다를 통해 목적을 이루는 사업모형 하에서 금융자산을 보유하고,
- 금융자산의 계약 조건에 따라 특정일에 원리금 지급만으로 구성되어 있는 현금흐름이 발생

기타포괄손익-공정가치측정채무상품에서, 이자수익, 외화환산손익, 그리고 손상 또는 환입은 상각후원가 측정 금융자산과 동일한 방법으로 계산되어 당기손익으로 인식됩니다. 나머지 공정가치 변동부분은 기타포괄손익으로 인식됩니다. 금융자산의 제거 시, 기타포괄손익으로 인식한 공정가치 누적 변동분은 당기손익으로 재순환됩니다.

회사의 기타포괄손익-공정가치측정채무상품은 비유동자산으로 분류되는 채무상품에 포함됩니다.

ㄷ. 기타포괄손익-공정가치측정금융자산 (지분상품)

최초 인식 시점에, 회사는 기업회계기준서 제1032호 '금융상품 표시'에서의 지분의 정의를 충족하고 투자 목적으로 보유하고 있지 않은 지분상품을 기타포괄손익-공정가치로 측정하도록 하는 취소 불가능한 선택을 할 수 있습니다.

이러한 금융자산에서 발생하는 손익은 당기손익으로 재순환되지 않습니다. 배당이 금융자산의 원가 중 일부를 회수하는 경우를 나타내지 않는다면 그러한 배당은 받을 권리가 확정되었을 때 손익계산서에 기타수익으로 인식됩니다. 배당이 금융자산의 원가 중 일부를 회수하는 경우에 해당한다면 그러한 배당은 기타포괄손익으로 처리됩니다. 기타포괄손익-공정가치 측정 지분상품은 손상을 인식하지 않습니다.

회사는 비상장지분상품에 대해서도 취소불가능한 선택을 할 수 있습니다.

ㄹ. 당기손익-공정가치측정금융자산

당기손익-공정가치측정금융자산은 단기매매항목, 최초 인식 시에 당기손익-공정가치로 측정하도록 지정된 금융자산 또는 공정가치로 측정하도록 요구되는 금융자산을 포함합니다. 단기간 내에 매도하거나 재구매할 목적으로 취득한 금융자산은 단기매매항목으로 분류됩니다. 분리된 내재파생상품을 포함한 파생상품은 효과적인 위험회피수단으로 지정되지 않았다면 단기매매항목으로 분류됩니다. 현금흐름이 원리금 지급만으로 구성되지 않은 금융자산은 사업모형에 관계없이 당기손익-공정가치측정금융자산으로 분류 및 측정됩니다. 상기 문단에서 서술된 것과 같이 채무상품이 상각후원가 또는 기타포괄손익-공정가치측정금융자산으로 분류됨에도 불구하고 회계 불일치를 제거하거나 유의적으로 감소시킬 수 있다면 채무상품을 당기손익-공정가치로 측정하도록 지정할 수 있습니다.

당기손익-공정가치측정금융자산은 재무상태표에 공정가치로 표시되며, 공정가치의 순변동은 손익계산서에서 당기손익으로 인식됩니다.

이 범주는 파생상품과 공정가치의 변동을 기타포괄손익으로 처리하는 취소불가능한 선택을

하지 않은 상장 지분 상품을 포함합니다. 상장 지분 상품에 대한 배당은 권리가 확정된 시점에 당기손익으로 인식합니다.

3) 제거

금융자산(또는, 금융자산의 일부 또는 비슷한 금융자산의 집합의 일부)은 다음과 같은 상황에서 우선적으로 제거됩니다.

- 금융자산의 현금흐름을 수취할 권리가 소멸되거나
- 회사가 금융자산의 현금흐름을 수취할 권리를 양도하거나 양도(pass-through) 계약에 따라 수취한 현금흐름 전체를 중요한 지체 없이 제3자에게 지급할 의무가 있다. 이 경우에 기업은 금융자산의 보유에 따른 위험과 보상의 대부분을 이전하거나 금융자산의 보유에 따른 위험과 보상의 대부분을 이전하지도 보유하지도 않으나 자산에 대한 통제를 이전

회사가 금융자산의 현금흐름을 수취할 권리를 이전하거나 양도(pass-through) 계약을 체결할 때, 자산을 소유함에 따른 위험과 보상을 유지하는지를 평가합니다. 회사가 금융자산의 위험과 보상의 대부분을 보유하지도 이전하지도 않았다면, 해당 금융자산에 지속적으로 관여하는 정도까지 그 금융자산을 계속 인식합니다. 이 경우에, 회사는 관련된 부채를 인식합니다. 양도된 자산과 관련된 부채는 기업이 보유한 권리와 의무를 반영하여 측정합니다.

보증을 제공하는 형태인 지속적 관여는, 양도된 자산의 장부금액과 수취한 대가 중 상환을 요구받을 수 있는 최대 금액 중 낮은 금액으로 측정됩니다.

4) 금융자산의 손상

금융자산의 손상과 관련된 자세한 공시 사항은 아래 주석에 제공됩니다.

- 유의적인 가정에 대한 공시
- 기타포괄손익-공정가치로 측정되는 채무상품
- 계약자산을 포함한 매출채권

회사는 당기손익-공정가치 항목을 제외한 모든 채무상품에 대하여 기대신용손실(ECL)에 대한 충당금을 인식합니다. 기대신용손실은 계약상 수취하기로 한 현금흐름과 회사가 수취할 것으로 예상하는 모든 현금흐름의 차이를 최초의 유효이자율로 할인하여 추정합니다. 예상되는 현금흐름은 보유한 담보를 처분하거나 계약의 필수 조건인 그 밖의 신용 보강으로부터 발생하는 현금흐름을 포함합니다.

기대신용손실은 두 개의 stage로 인식합니다. 최초 인식 이후 신용위험의 유의적인 증가가 없는 신용 익스포저에 대하여, 기대신용손실은 향후 12개월 내에 발생할 가능성이 있는 채무 불이행 사건으로부터 발생하는 신용손실(12개월 기대신용손실)을 반영합니다. 최초 인식 이후 신용위험의 유의적인 증가가 있는 신용 익스포저에 대하여, 손실충당금은 채무불이행 사건이 발생하는 시기와 무관하게 익스포저의 남은 존속기간에 대한 기대신용손실(전체기간 기대신용손실)을 측정하도록 요구됩니다.

매출채권에 대하여 회사는 기대신용손실 계산에 간편법을 적용하고 있습니다. 따라서, 회사는 신용위험의 변동을 추적하지 않는 대신에, 각 결산일에 전체기간기대신용손실에 해당하는 금액으로 손실충당금을 인식합니다. 회사는 특정 채무자에 대한 미래전망정보와 경제적 환경을 반영하여 조정된 과거 신용손실 경험에 근거하여 충당금 설정률표를 설정합니다.

(2) 금융부채

1) 최초 인식과 측정

금융부채는 최초 인식 시점에 당기손익-공정가치측정금융부채, 대출과 차입, 미지급금 또는 효과적인 위험회피 수단으로 지정된 파생상품으로 적절하게 분류됩니다.

모든 금융부채는 최초에 공정가치로 인식되고, 대여금, 차입금 및 미지급금의 경우에는 직접 관련된 거래원가를 차감합니다.

회사의 금융부채는 매입부채와 기타 미지급금, 당좌차월을 포함한 대여 및 차입과 파생상품 부채를 포함합니다.

2) 후속 측정

금융부채의 측정은 아래에서 언급된 분류에 따릅니다.

ㄱ. 당기손익-공정가치측정금융부채

당기손익-공정가치측정금융부채는 단기매매금융부채와 최초 인식 시점에 당기손익-공정가치로 측정하도록 지정된 금융부채를 포함합니다.

금융부채가 단기간 내에 재매입되는 경우에는 단기매매항목으로 분류됩니다. 이 범주는 또한 기업회계기준서 제1109호에서 정의된 위험회피관계에 있는 위험회피수단으로 지정되지 않은 파생상품을 포함합니다. 또한 분리된 내재파생상품은 위험회피에 효과적인 수단으로 지정되지 않았다면 단기매매항목으로 분류됩니다.

단기매매항목인 금융부채에서 발생하는 손익은 당기손익으로 인식됩니다.

당기손익-공정가치 항목으로 지정된 금융부채는 기업회계기준서 제1109호의 기준을 충족하는 경우에 최초 인식 시점에만 지정됩니다. 회사는 어떤 금융부채도 당기손익-공정가치 항목으로 지정하지 않았습니다.

ㄴ. 대여금 및 차입금

최초 인식 이후에, 이자부 대여금과 차입금은 후속적으로 유효이자율법을 사용하여 상각후 원가로 측정됩니다. 부채가 제거되거나 유효이자율 상각 절차에 따라 발생하는 손익은 당기손익으로 인식됩니다.

상각후원가는 유효이자율의 필수적인 부분인 수수료나 원가에 대한 할인이나 할증액을 고려하여 계산됩니다.

3) 제거

금융부채는 지급 의무의 이행, 취소, 또는 만료된 경우에 제거됩니다. 기존 금융부채가 대역자는 동일하지만 조건이 실질적으로 다른 금융부채에 의해 교환되거나, 기존 부채의 조건이 실질적으로 변경된 경우에, 이러한 교환이나 변경은 최초의 부채를 제거하고 새로운 부채를 인식하게 합니다. 각 장부금액의 차이는 당기손익으로 인식합니다.

(3) 금융상품의 상계

금융자산과 금융부채는 인식한 자산과 부채에 대해 법적으로 집행 가능한 상계 권리를 현재 가지고 있거나, 차액으로 결제하거나 자산을 실현하는 동시에 부채를 결제할의도가 있는 경우에 재무상태표에서 상계하여 순액으로 표시됩니다.

2-7 공정가치 측정

회사는 금융상품을 보고기간말 현재의 공정가치로 평가하고 있습니다. 공정가치로 측정되거나 공정가치가 공시되는 금융상품의 공정가치에 대한 공시는 다음의 주석에 설명되어 있습니다.

- 공정가치측정 서열체계의 양적 공시 - 주석 27
- 비상장지분증권 투자 - 주석 9
- 금융상품(상각후원가로 계상하는 상품 포함) - 주석 27

공정가치는 측정일에 시장참여자 사이의 정상거래에서 자산을 매도하면서 수취하거나 부채를 이전하면서 지급하게 될 가격입니다. 공정가치측정은 자산을 매도하거나 부채를 이전하는 거래가 다음 중 어느 하나의 시장에서 이루어지는 것으로 가정하고 있습니다.

- 자산이나 부채의 주된 시장
 - 자산이나 부채의 주된 시장이 없는 경우에만 가장 유리한 시장
- 회사는 주된 (또는 가장 유리한) 시장에 접근할 수 있어야 합니다.

자산이나 부채의 공정가치는 시장참여자가 경제적으로 최선의 행동을 한다는 가정하에 시장참여자가 자산이나 부채의 가격을 결정할 때 사용하는 가정에 근거하여 측정하고 있습니다.

비금융자산의 공정가치를 측정하는 경우에는 시장참여자가 경제적 효익을 창출하기 위하여 그 자산을 최고 최선으로 사용하거나 혹은 최고 최선으로 사용할 다른 시장참여자에게 그 자산을 매도하는 시장참여자의 능력을 고려하고 있습니다.

회사는 상황에 적합하며 관련된 관측가능한 투입변수의 사용을 최대화하고 관측가능하지 않은 투입변수의 사용을 최소화하면서 공정가치를 측정하는 데 충분한 자료를 이용할 수 있는 가치평가기법을 사용하고 있습니다.

재무제표에서 공정가치로 측정되거나 공시되는 모든 자산과 부채는 공정가치 측정에 유의적인 투입변수에 근거하여 다음과 같은 공정가치 서열체계로 구분됩니다.

- 수준 1 - 동일한 자산이나 부채에 대한 접근가능한 활성시장의 (조정되지 않은) 공시가격
- 수준 2 - 공정가치측정에 유의적인 가장 낮은 수준의 투입변수가 직접적으로 또는 간접적으로 관측가능한 투입변수를 이용한 공정가치
- 수준 3 - 공정가치측정에 유의적인 가장 낮은 수준의 투입변수가 관측가능하지 않은 투입변수를 이용한 공정가치

재무제표에 반복적으로 공정가치로 측정되는 자산과 부채에 대하여 회사는 매 보고기간 말 공정가치측정에 유의적인 가장 낮은 수준의 투입변수에 기초한 분류에 대한 재평가를 통해 서열체계의 수준 간의 이동이 있는지 판단합니다.

공정가치 공시 목적상 회사는 성격과 특성 및 위험에 근거하여 자산과 부채의 분류를 결정하고 공정가치 서열체계의 수준을 결정하고 있습니다.

2-8 재고자산

회사는 재고자산을 취득원가와 순실현가능가치 중 낮은 금액으로 평가하고 있습니다. 재고자산의 취득원가는 매입원가, 전환원가 및 재고자산을 현재의 장소에 현재의 상태로 이르게 하는 데 발생한 기타원가를 포함하고 있으며, 재고자산의 단위원가는 이동평균법으로 결정하고 있습니다. 한편, 순실현가능가치는 정상적인 영업과정의 예상 판매가격에서 예상되는 추가 완성원가와 판매비용을 차감한 가액으로 산정하고 있습니다.

2-9 유형자산

회사는 건설중인자산은 취득원가에서 손상차손누계액을 차감한 잔액으로, 유형자산은 취득원가에서 감가상각누계액과 손상차손누계액을 차감한 잔액으로 표시하고 있습니다. 이러한 원가에는 자산의 인식요건을 충족한 대체원가 및 장기건설 프로젝트의 차입원가를 포함하고 있습니다. 유형자산의 주요 부분이 주기적으로 교체될 필요가 있는 경우 회사는 그 부분을 개별자산으로 인식하고 해당 내용연수동안 감가상각하고 있습니다. 또한 종합검사원가와 같이 자산의 인식요건을 충족하는 경우에는 유형자산의 장부금액에 포함되어 있으며, 모든 수선 및 유지비용은 발생시점에 당기손익에 반영하고 있습니다. 유형자산의 잔존가치, 내용연수 및 감가상각방법은 적어도 매 회계연도말에 재검토하고, 변경시 변경효과는 전진적으로 인식합니다.

회사는 유형자산에 대하여 아래의 내용연수에 따라 정액법으로 감가상각하고 있습니다.

구 분	추정내용연수	구 분	추정내용연수
건 물	17 ~ 52년	공구 기구 비품	4 ~ 5년
구 축 물	20 ~ 40년	차 량 운 반 구	4 ~ 5년
기 계 장 치	4 ~ 5년		

2-10 리스

회사는 계약에서 대가와 교환하여, 식별되는 자산의 사용 통제권을 일정기간 이전하게 하는 지를 고려하여 계약의 약정시점에, 계약자체가 리스인지, 계약이 리스를 포함하는지를 판단합니다.

(1) 리스이용자로서의 회사

회사는 단기리스와 소액 기초자산 리스를 제외한 모든 리스에 대하여 하나의 인식 과측정 접근법을 적용합니다. 회사는 리스로 지급의무를 나타내는 리스부채와 기초자산의 사용권을 나타내는 사용권자산을 인식합니다.

회사는 리스개시일(즉, 기초자산이 사용가능한 시점)에 사용권자산을 인식합니다. 사용권자산은 원가로 측정하고, 후속 측정 시 원가모형을 적용하였습니다. 원가모형을 적용하기 위하여 감가상각누계액과 손상차손누계액을 차감하고, 리스부채의 재측정에 따른 조정을 반영합니다. 사용권자산의 원가는 인식된 리스부채 금액, 최초 직접원가, 그리고 받은 리스 인센티브를 차감한 리스개시일이나 그 전에 지급한 리스료를 포함합니다. 사용권자산은 리스기간과 대상자산의 추정된 내용연수 중 짧은 기간에 걸쳐 정액기준으로 감가상각됩니다.

리스기간 종료시점에 회사에 기초자산의 소유권이 이전되는 경우나 사용권자산의 원가에 회사가 매수선택권을 행사할 것임이 반영되는 경우, 감가상각은 자산의 기초자산의 추정된 내용연수를 사용하여 계산됩니다.

사용권자산도 손상의 대상이 되며 주식 2-13 비금융자산의 손상에 대한 회계정책에서 설명하였습니다.

리스 개시일에, 회사는 리스기간에 걸쳐 지급될 리스료의 현재가치로 리스부채를 측정합니다. 리스료는 고정리스료(실질적인 고정리스료를 포함하고, 받을 리스 인센티브는 차감), 지수나 요율에 따라 달라지는 변동리스료 및 잔존가치보중에 따라 지급될 것으로 예상되는 금액으로 구성됩니다. 리스료는 또한 회사가 매수선택권을 행사할 것이 상당히 확실한 경우에 그 매수선택권의 행사가격과 리스기간이 회사의 종료선택권 행사를 반영하는 경우에 그 리스를 종료하기 위하여 부담하는 금액을 포함합니다.

지수나 요율에 따라 달라지는 변동리스료가 아닌 변동리스료는 (재고자산을 생산하는데 발생한 것이 아니라면) 리스료 발생을 유발하는 사건 또는 조건이 발생한 기간의 비용으로 인식합니다.

회사는 리스료의 현재가치를 계산할 때, 리스의 내재이자율을 쉽게 산정할 수 없기 때문에 리스개시일의 증분차입이자율을 사용합니다. 리스개시일 이후 리스부채 금액은 이자를 반영하여 증가하고 지급한 리스료를 반영하여 감소합니다. 또한, 리스부채의 장부금액은 리스기간의 변경, 리스료의 변경(예를 들어, 리스료를 산정할 때 사용한 지수나 요율의 변동으로 생기는 미래 리스료의 변동) 또는 기초자산을 매수하는 선택권 평가에 변동이 있는 경우 재측정됩니다.

회사의 리스부채는 이자부 차입금에 포함됩니다 (주석 27 참조).

회사는 기계장치와 설비의 리스에 단기리스(즉, 이러한 리스는 리스기간이 리스개시일로부터 12개월 이하이고 매수선택권을 포함하지 않음)에 대한 인식 면제 규정을 적용합니다. 또한 회사는 소액자산으로 간주되는 사무용품의 리스에 소액자산 리스에 대한 인식 면제 규정을 적용합니다. 단기리스와 소액자산 리스에 대한 리스료는 리스기간에 걸쳐 정액기준으로 비용으로 인식합니다.

2-11 차입원가

의도된 용도로 사용하거나 판매가능한 상태에 이르게 하는 데 상당한 기간을 필요로 하는 자산의 취득, 건설 또는 생산과 직접 관련된 차입원가는 당해 자산 원가의 일부로 자본화하고 있으며, 기타 차입원가는 발생시 비용으로 계상하고 있습니다.

2-12 무형자산

회사는 개별적으로 취득한 무형자산은 취득원가로 계상하고 사업결합으로 취득하는 무형자산은 매수시점의 공정가치로 계상하며 최초취득 이후 상각누계액과 손상차손누계액을 직접 차감하여 표시하고 있습니다. 한편, 개발비를 제외한 내부적으로 창출된 무형자산은 발생시점에 당기손익에 반영하고 있습니다.

무형자산은 유한한 내용연수를 가진 무형자산과 비한정 내용연수를 가진 무형자산으로 구분되는 바, 유한한 내용연수를 가진 무형자산은 해당 내용연수에 걸쳐 상각하고 손상징후가 파악되는 경우 손상여부를 검토하고 있습니다. 또한, 내용연수와 상각방법은 매 회계연도말에 그 적정성을 검토하고 있으며, 예상 사용기간의 변경이나 경제적효익의 소비형태 변화 등으로 인하여 변경이 필요한 경우에는 추정의 변경으로 회계처리하고 있습니다. 무형자산상각비는 해당 무형자산의 기능과 일관된 비용항목으로 당기손익에 반영하고 있습니다.

한편, 비한정 내용연수를 가진 무형자산은 상각하지 아니하되, 매년 개별적으로 또는 현금창출단위에 포함하여 손상검사를 수행하고 있습니다. 또한, 매년 해당 무형자산에 대하여 비한정 내용연수를 적용하는 것이 적절한지를 검토하고 적절하지 않은 경우 전진적인 방법으로 유한한 내용연수로 변경하고 있습니다.

회사는 무형자산 제거시 순매각금액과 장부금액의 차이로 인한 손익은 제거시점의 당기손익에 반영하고 있습니다.

(1) 연구개발비

회사는 연구에 대한 지출을 발생시점에 비용으로 인식하고 있습니다. 다만, 개별프로젝트와 관련된 개발비의 경우, i) 무형자산을 사용하거나 판매하기 위해 그 자산을 완성할 수 있는 기술적 실현가능성을 제시할 수 있고, ii) 무형자산을 완성하여 사용하거나 판매하려는 의도와 능력이 있으며, iii) 이를 위한 충분한 자원이 확보되어 있고, iv) 무형자산이 어떻게 미래 경제적효익을 창출할 수 있는지를 제시할 수 있으며, v) 개발단계에서 발생한 무형자산 관련 지출을 신뢰성 있게 측정할 수 있는 경우에 한하여 무형자산으로 계상하고 있습니다.

(2) 영업권

영업권은 취득시점에 취득하는 종속기업의 순식별가능자산에 대한 회사의 지분에 해당하는 공정가치를 초과하여 지급한 대가에 해당하며 무형자산으로 계상하고 있습니다.

(3) 특허권 및 회원권 등

특허권은 정부로부터 7~10년동안 사용을 허가 받았으며 종료시점에 갱신권한이 부여되어 있습니다. 산업재산권 및 소프트웨어는 각각 5년 및 4~5년 동안 사용이 가능합니다. 한편, 회사는 반영구적으로 사용할 목적으로 회원권을 취득하였으며 장기간 보유할 것으로 예상되므로 비한정 내용연수를 적용하고 있습니다.

한정된 내용연수를 가지는 다음의 무형자산은 추정내용연수동안 정액법으로 상각됩니다.

구 분	추정내용연수
특 허 권	7~10년
산업재산권	5년
기타의무형자산	5년
소프트웨어	4~5년

2-13 비금융자산의 손상

회사는 매 보고기간말에 자산의 손상을 시사하는 징후가 존재하는지 검토하고 있습니다. 그러한 징후가 존재하는 경우 또는 매년 자산에 대한 손상검사가 요구되는 경우 회사는 자산의 회수가능액을 추정하고 있습니다. 자산의 회수가능액은 자산 또는 현금창출단위의 순공정가치와 사용가치 중 큰 금액이며, 개별자산별로 결정하나 해당 개별자산의 현금유입이 다른 자산이나 자산집단의 현금유입과 거의 독립적으로 창출되지 않는 경우, 해당 개별자산이 속한 현금창출단위별로 결정됩니다. 자산의 장부금액이 회수가능액을 초과하는 경우, 자산은 손상된 것으로 보며 자산의 장부금액을 회수가능액으로 감소시키고 있습니다.

사용가치는 해당 자산의 기대 미래현금흐름의 추정치를 화폐의 시간가치와 해당 자산의 위험에 대한 시장의 평가를 반영한 세전할인율로 할인한 현재가치로 평가하고 있습니다. 순공정가치는 공개시장에서 거래되는 종속기업들의 주가 또는 다른 이용가능한 공정가치 평가지표 등을 사용한 적절한 평가모델을 사용하여 결정하고 있습니다.

회사는 개별자산이 배부된 각각의 현금흐름창출단위에 대하여 작성된 구체적인 재무예산/예측을 기초로 손상금액을 계산하고 있습니다. 재무예산/예측은 일반적으로 5년간의 기간을 다루며 더 긴 기간에 대해서는 장기성장률을 계산하여 5년 이후의 기간에 적용하고 있습니다.

손상차손은 손상된 자산의 기능과 일관된 비용항목으로 당기손익에 반영하고 있습니다. 다만, 재평가모형을 적용하는 자산으로서 이전에 인식한 재평가잉여금이 있는 경우에는 이전 재평가금액을 한도로 재평가잉여금과 상계하고 있습니다.

매 보고기간말에 영업권을 제외한 자산에 대하여 과거에 인식한 자산의 손상차손이 더 이상 존재하지 않거나 감소하였다는 것을 시사하는 징후가 있는지를 평가하며, 그러한 징후가 있는 경우 해당 자산의 회수가능액을 추정하고 있습니다. 이들 자산의 손상차손은 직전 손상차손의 인식시점 이후 해당 자산의 회수가능액을 결정하는데 사용된 추정치에 변화가 있는 경우에 한하여 환입하고 있습니다. 이 경우 손상차손을 인식하지 않았을 경우의 자산의 장부금액의 상각 후 잔액을 한도로 장부금액을 회수가능액으로 증가시키고 이러한 손상차손환입은 당기손익에 반영하고 있습니다.

다만, 재평가모형을 적용하고 있는 자산의 경우에는 동 환입액을 재평가잉여금의 증가로 처리하고 있습니다.

다음의 자산에 대하여는 자산손상검사에 있어 각각의 기준이 추가적으로 적용되고 있습니다

.

- 무형자산

회사는 비한정 내용연수를 가진 무형자산에 대하여 매년 개별 자산별 또는 현금창출단위별로 손상검사를 수행하고 있습니다.

2-14 매입채무와 기타채무

매입채무와 기타 채무는 회사가 보고기간말 전에 재화나 용역을 제공받았으나 지급되지 않은 부채입니다. 매입채무와 기타 채무는 지급기일이 보고기간 후 12개월 후가 아니라면 유동부채로 표시되었습니다.

2-15 총당부채

회사는 과거사건의 결과로 현재의무(법적의무 또는 의제의무)가 존재하고, 해당 의무를 이행하기 위하여 경제적효익을 갖는 자원이 유출될 가능성이 높으며, 해당 의무의 이행에 소요되는 금액을 신뢰성 있게 추정할 수 있는 경우에 총당부채를 인식하고 있습니다. 총당부채를 결제하기 위하여 필요한 지출액의 일부 또는 전부를 제3자가 변제할 것이 예상되는 경우 회사가 의무를 이행한다면 변제를 받을 것이 거의 확실하게 되는 때에 한하여 변제금액을 인식하고 별도의 자산으로 회계처리하고 있습니다. 총당부채와 관련하여 포괄손익계산서에 인식되는 비용은 제3자의 변제와 관련하여 인식한 금액과 상계하여 표시하고 있습니다.

화폐의 시간가치 효과가 중요한 경우 총당부채는 부채의 특유위험을 반영한 현행 세전 이자율로 할인하고 있습니다. 총당부채를 현재가치로 평가하는 경우, 기간 경과에 따른 장부금액의 증가는 금융원가로 인식하고 있습니다.

(1) 판매보증총당부채

회사는 판매된 제품에 대한 품질보증, 하자보수 및 그에 따른 사후 서비스 등으로 인하여 향후 부담하게 될 비용을 추산하여 판매보증총당부채로 설정하고 있습니다.

(2) 온실가스배출권 및 배출부채

회사는 「온실가스 배출권의 할당 및 거래에 관한 법률」에 따라 설정된 온실가스 배출허용 총량의 범위에서 개별 온실가스 배출업체에 할당되는 온실가스배출 허용량을 무료로 할당받고 있습니다. 동 배출권은 계획기간동안 매년 지급되고 있으며, 회사는 실제 배출량에 대응하여 동일한 수의 배출권을 제출하여야 합니다.

회사는 정부에서 무상으로 할당받은 배출권(이하 '무상할당 배출권'이라 한다)은 영(0)으로 측정하여 인식하며 매입 배출권은 원가로 측정하여 인식하고 있습니다.

또한 배출권은 정부에 제출하거나 매각하는 때 재무상태표에서 제거하고 있습니다.

배출부채는 할당된 배출권을 실제 배출량이 초과할 때에만 인식하며, 배출원가는 영업원가로 인식하고 있습니다. 배출부채는 다음 1)과 2)를 더하여 측정하고 있습니다.

- 1) 정부에 제출할 해당 이행연도 분으로 보유한 배출권의 장부금액
- 2) 1)의 배출권 수량을 초과하는 배출량에 대해 해당 의무를 이행하는 데에 소요되는 지출에 대한 보고기간 말 현재 최선의 추정치

2-16 종업원급여

(1) 퇴직급여

회사의 퇴직연금제도는 확정기여제도와 확정급여제도로 구분됩니다.

확정기여제도는 회사가 고정된 금액의 기여금을 별도 기금에 지급하는 퇴직연금제도이며, 기여금은 종업원이 근무 용역을 제공했을 때 비용으로 인식됩니다.

회사는 확정급여퇴직연금제도를 운영하고 있으며, 확정급여제도의 급여원가는 예측단위적립방식을 이용하여 결정됩니다. 보험수리적손익, 순이자에 포함된 금액을 제외한 사외적립자산의 수익 및 순이자에 포함된 금액을 제외한 자산인식상한효과의 변동으로 구성된 재측정요소는 발생 즉시 기타포괄손익으로 인식하고 있으며 후속적으로 당기손익으로 재분류하지 아니하고 있습니다.

과거근무원가는 다음 중 이른 날에 비용으로 인식하고 있습니다.

- 제도의 개정이나 축소가 발생할 때
- 관련되는 구조조정원가나 해고급여를 인식할 때

순이자는 순확정급여부채(자산)에 할인율을 곱하여 결정하고 있습니다. 회사는 근무원가와 순확정급여부채의 순이자를 매출원가 및 판매비와관리비의 항목으로 당기손익으로 인식하고 있습니다.

확정급여제도와 관련하여 재무상태표에 계상된 부채는 보고기간말 현재 확정급여채무의 현재가치에서 사외적립자산의 공정가치를 차감한 금액입니다.

(2) 기타장기종업원급여

회사는 장기 근속 임직원에게 장기종업원급여를 제공하고 있습니다. 이 급여를 받을 수 있는 권리는 주로 10년 이상의 장기간 근무한 임직원에게만 주어집니다. 기타장기종업원급여는 확정급여제도와 동일한 방법으로 측정되며, 근무원가, 기타장기종업원급여부채의 순이자 및 재측정요소는 당기손익으로 인식됩니다. 또한, 이러한 부채는 매년 독립적이고 적격인 보험 계리사에 의해 평가됩니다.

2-17 자기주식

회사는 자기주식을 자본에서 차감하여 회계처리하고 있습니다. 자기주식의 취득매각, 발행 또는 취소에 따른 손익은 포괄손익계산서에 반영하지 않으며, 장부금액과 처분대가의 차이는 자본잉여금으로 회계처리하고 있습니다.

2-18 현금배당

회사는 배당을 지급하기 위해 분배가 승인되고 더 이상 기업에게 재량이 없는 시점에부채를 인식하고 있습니다. 주주에 대한 분배는 주주에 의한 승인을 필요로 합니다. 대응되는 금액은 자본에 직접 반영하고 있습니다.

2-19 고객과의 계약에서 생기는 수익

(1) 재화의 판매

회사는 전자부품을 제조 판매하는 사업을 하고 있습니다. 고객과의 계약에서 회사는 재화의 통제가 고객에 이전되었을 때, 해당 재화 공급의 대가로 받을 권리를 갖게 될 것으로 예상하는 대가를 반영하는 금액으로 수익을 인식합니다. 재화의 판매 수익은 자산에 대한 통제가 고객에게 이전되는 시점인 일반적으로 재화의 인도 시점에 인식됩니다.

(2) 로열티 판매

회사는 자회사와 로열티 계약을 맺고 있습니다. 회사는 계약기간 동안 고객에게 제품에 대한 노하우 등을 제공할 의무가 있으므로 이러한 수행의무에 배분된 거래가격의 일정량을 수익으로 인식합니다.

(3) 보증 의무

회사가 법의 요구에 따라 판매 시점에 결함이 존재하는 제품을 수리하는 보증을 제공하고 있습니다. 회사는 확신 유형의 보증만 제공하고 있으며, 이러한 확신 유형의 보증은 기업회계기준서 제1037호 '충당부채, 우발부채 및 우발자산'에 따라 회계처리합니다.

(4) 반품권에서 생기는 자산과 부채

반환제품회수권은 고객이 제품을 반품할 것으로 예상되는 제품을 회수할 회사의 권리입니다. 자산은 재고자산의 기존 장부금액에서 제품의 회수에 예상되는 원가와 반품된 제품의 가치의 잠재적인 감소를 차감하여 측정합니다. 회사는 반품 예상량의 변동과 반품될 제품에 대한 추가적인 가치 감소 예상을 반영하여 자산의 측정치를 갱신합니다.

환불부채는 고객으로부터 수령하였거나 수령할 대가의 일부 또는 전부를 반환할 의무입니다. 회사가 최종적으로 고객에 환불해야할 것으로 기대하는 금액으로 측정합니다. 회사는 환불부채의 추정과 그에 따른 거래가격의 변동을 매 회계기간말에 갱신합니다.

2-20 법인세

(1) 당기법인세

당기 및 과거기간의 당기법인세부채(자산)는 보고기간말까지 제정되었거나 실질적으로 제정된 세율(및 세법)을 사용하여, 과세당국에 납부할(과세당국으로부터 환급받을)것으로 예상되는 금액으로 측정하고 있습니다.

자본에 직접 반영되는 항목과 관련된 당기법인세는 자본에 반영되며 포괄손익계산서에 반영되지 않고 있습니다. 경영진은 주기적으로 관련 세법규정의 해석과 관련한 세무적 영향을 평가하여 필요한 경우 충당부채를 설정하고 있습니다.

(2) 이연법인세

회사는 자산 및 부채의 재무보고 목적상 장부금액과 세무기준액의 차이인 일시적차이에 대하여 이연법인세자산과 이연법인세부채를 인식하고 있습니다.

회사는 다음의 경우를 제외하고 모든 가산할 일시적차이에 대하여 이연법인세부채를 인식하고 있습니다.

- 영업권을 최초로 인식할 때 이연법인세부채가 발생하는 경우
- 자산 또는 부채를 최초로 인식하는 거래로서 사업결합거래가 아니고 거래 당시 회계이익이나 과세소득에 영향을 미치지 아니하며, 거래 당시 동일한 금액으로 가산할 일시적차이와 차감할 일시적차이가 생기지 않는 거래에서 이연법인세부채가 발생하는 경우
- 종속기업, 관계기업, 투자 및 공동약정 투자지분과 관련한 가산할 일시적차이로서 동 일시적차이의 소멸시점을 통제할 수 있고, 예측가능한 미래에 일시적차이가 소멸하지 않을 가능성이 높은 경우

또한, 회사는 다음의 경우를 제외하고는 차감할 일시적차이, 미사용 세액공제와 세무상결손금이 사용될 수 있는 과세소득의 발생가능성이 높은 경우 이연법인세자산을 인식하고 있습니다.

- 자산 또는 부채를 최초로 인식하는 거래로서 사업결합거래가 아니고 거래 당시 회계이익이나 과세소득에 영향을 미치지 아니하며, 거래 당시 동일한 금액으로 가산할 일시적차이와 차감할 일시적차이가 생기지 않는 거래에서 이연법인세자산이 발생하는 경우
- 종속기업, 관계기업, 투자 및 공동약정 투자지분과 관련한 차감할 일시적차이로서 동 일시적차이가 예측가능한 미래에 소멸할 가능성이 높지 않거나 동 일시적차이가 사용될 수 있는 과세소득이 발생할 가능성이 높지 않은 경우

이연법인세자산의 장부금액은 매 보고기간말에 검토하며, 이연법인세자산의 일부 또는 전부에 대한 혜택이 사용되기에 충분한 과세소득이 발생할 가능성이 더 이상 높지않다면 이연법인세자산의 장부금액을 감액시키고 있습니다. 한편, 감액된 금액은 사용되기에 충분한 과세소득이 발생할 가능성이 높아지면 그 범위내에서 다시 환입하고 있습니다. 또한, 매 보고기간 말마다 인식되지 않은 이연법인세자산에 대하여 재검토하여, 미래과세소득에 의해 이연법인세자산이 회수될 가능성이 높아진 범위까지 과거 인식되지 않은 이연법인세자산을 인식하고 있습니다.

이연법인세자산 및 부채는 보고기간말까지 제정되었거나 실질적으로 제정된 세율(및세법)에 근거하여 당해 자산이 실현되거나 부채가 결제될 회계기간에 적용될 것으로 기대되는 세율을 사용하여 측정합니다.

당기손익 이외로 인식되는 항목과 관련된 당기법인세와 이연법인세는 당기손익 이외의 항목으로 인식하고 있습니다. 이연법인세 항목은 해당 거래에 따라서 기타포괄손익으로 인식하거나 자본에 직접 반영하고 있습니다.

회사는 당기법인세자산과 당기법인세부채를 상계할 수 있는 법적으로 집행가능한 권리를 가지고 있고 과세대상기업이 동일한 경우 혹은 과세대상기업은 다르지만 당기법인세부채와 자산을 순액으로 결제할 의도가 있거나, 유의적인 금액의 이연법인세부채가 결제되거나 이연법인세자산이 회수될 미래의 각 회계기간마다 자산을 실현하는 동시에 부채를 결제할 의도가 있는 경우에 이연법인세자산과 이연법인세부채가 동일한 과세당국과 관련이 있는 경우에만 이연법인세자산과 이연법인세부채를 상계하여 표시하고 있습니다.

2-21 정부보조금

정부보조금은 보조금의 수취와 정부보조금에 부가된 조건의 준수에 대한 합리적인 확신이 있을 때 공정가치로 인식됩니다. 자산관련보조금은 자산의 장부금액을 계산할 때 차감하여 표시되며, 수익관련보조금은 이연하여 정부보조금의 교부 목적과 관련된 비용에서 차감하여 표시됩니다.

2-22 온실가스 배출권과 배출부채

(1) 의무를 이행하기 위하여 보유하는 배출권 및 배출부채

회사는 배출권 거래제에 따라 정부로부터 무상으로 할당받은 배출권은 영(0)으로 측정하여 인식하고, 매입 배출권은 매입원가에 취득과 직접 관련되어 정상적으로 발생하는 그 밖의 원가를 가산하여 취득원가로 인식합니다. 배출권은 원가에서 손상차손누계액을 차감한 금액을 장부금액으로 측정하며, 보고기간 말부터 1년 이내 정부에 제출할 부분은 유동자산으로 분류합니다.

배출부채는 정부에 배출권을 제출해야 하는 현재의무로서, 회사가 보유한 해당 이행연도분 배출권의 장부금액과 이를 초과하는 배출량에 대한 의무 이행에 소요되는 지출의 보고기간 말 현재 최선의 추정치의 합으로 측정하며, 보고기간 말부터 1년 이내 결제될 부분은 유동부채로 분류합니다.

배출권은 정부에 제출·매각 하거나, 제출·매각에 사용할 수 없게 되어 더 이상 미래경제적 효익이 예상되지 않을 때 제거하고, 배출부채는 배출권을 정부에 제출할 때 제거합니다. 배출권과 배출부채는 각각 재무상태표에 '무형자산'과 '충당부채'로 분류합니다.

(2) 단기간의 매매차익을 얻기 위하여 보유하는 배출권

회사는 단기매매목적으로 보유하는 배출권은 유동자산으로 분류하여 공정가치로 측정하고 공정가치의 변동분은 당기손익으로 인식합니다. 공정가치 변동분과 처분손익은 기타수익·비용으로 분류합니다.

2-23 회사가 채택한 제·개정 기준서 및 해석서

회사는 2023년 1월 1일로 개시하는 회계기간부터 다음의 제·개정 기준서 및 해석서를 신규로 적용하였습니다.

(1) 기업회계기준서 제1001호 '재무제표 표시' 및 국제회계기준 실무서 2 '중요성에 대한 판단' 개정 - 회계정책 공시

회계정책의 공시에 대한 기업회계기준서 제1001호의 요구사항을 변경되어, '유의적인 회계정책'이라는 모든 용어가 '중요한 회계정책 정보'로 대체됩니다. 중요하지 않는 거래, 그 밖의 사건 또는 상황과 관련되는 회계정책 정보는 중요하지 않으면 공시되지 않을 수 있습니다. 회계정책 정보는 금액이 중요하지 않을지라도 관련되는 거래, 그 밖의 사건 또는 상황의 성격 때문에 중요할 수 있으나 중요한 거래, 그 밖의 사건 또는 상황과 관련되는 모든 회계정책 정보가 그 자체로 중요한 것은 아닙니다. 또한 국제회계기준위원회는 국제회계기준 실무서 2에 제시된 '중요성 과정의 4단계'의 적용을 설명하고 예시하기 위한 지침과 사례를 개발하였습니다. 해당 기준서의 개정이 재무제표에 미치는 중요한 영향은 없습니다.

(2) 기업회계기준서 제1001호 '재무제표 표시' 개정 - 행사가격 조정 조건이 있는 금융부채의 평가손익 공시

발행자의 주가 변동에 따라 행사가격이 조정되는 조건이 있는 금융상품의 전부나 일부가 기업회계기준서 제1032호 '금융상품: 표시' 금융부채 정의 중 금융부채로 분류되는 경우에는 그 전환권이나 신주인수권(또는 이를 포함하는 금융부채)에 대하여 보고기간에 발생한 평가손익(당기손익에 포함된 경우로 한정함) 등을 공시하고 있습니다. 해당 기준서의 개정이 재무제표에 미치는 중요한 영향은 없습니다.

(3) 기업회계기준서 제1008호 '회계정책, 회계추정치 변경과 오류' 개정 - 회계추정치의 정의

회계추정의 변경에 대한 정의가 회계추정치의 정의로 대체됩니다. 회계추정치 변경은 새로운 정보나 새로운 상황의 전개에서 비롯될 수 있으며 오류수정으로 보지 않습니다. 회계추정치를 개발하기 위해 사용한 투입변수나 측정기법의 변경에 따른 영향은 전기오류수정에서 비롯되지 않는 한 회계추정치 변경입니다. 해당 기준서의 개정이 재무제표에 미치는 중요한 영향은 없습니다.

(4) 기업회계기준서 제1012호 '법인세' 개정 - 단일 거래에서 생기는 자산과 부채에 관련되는 이연법인세

동일한 금액으로 가산할 일시적차이와 차감할 일시적차이를 생기게 하는 거래에는 최초인식에 예외규정을 적용하지 않습니다. 적용가능한 세법에 따라 사업결합이 아니고 회계이익과 과세소득에 영향을 미치지 않는 거래에서 자산이나 부채를 최초로 인식할 때 같은 금액의 가산할 일시적차이와 차감할 일시적차이가 생길 수 있습니다. 기업회계기준서 개정에 따라 관련된 이연법인세자산과 이연법인세부채를 인식해야 하며, 이연법인세자산의 인식은 회수가능성 요건을 따르게 됩니다. 개정사항은 표시되는 가장 이른 비교기간의 시작일 이후에 발생한 거래에 대하여 적용합니다. 해당 기준서의 개정이 재무제표에 미치는 중요한 영향은 없습니다.

(5) 기업회계기준서 제1012호 '법인세' 개정 - 국제조세개혁: 필라2 모범규칙

경제협력개발기구(OECD)가 발표한 필라2 모범규칙을 시행하기 위하여 제정되었거나 실질적으로 제정된 세법 등에서 생기는 법인세에 기업회계기준서 제1012호 '법인세'를 적용한다는 점을 명확히 합니다. 다만 기업회계기준서 제1012호 '법인세'의 이연법인세 회계처리 요구사항에 한시적 예외 규정을 도입하여 필라2 법인세와 관련되는 이연법인세자산 및 부채를 인식하지 아니하고 이에 대한 정보도 공시하지 아니합니다. 또한 동 개정사항에 따라 예외 규정을 적용하였다는 사실을 공시하며, 필라2 법인세와 관련되는 당기법인세비용(수익)은 별도로 공시합니다. 해당 기준서의 개정이 재무제표에 미치는 중요한 영향은 없습니다.

(6) 기업회계기준서 제1117호 '보험계약' 제정

기업회계기준서 제1104호 '보험계약'을 대체하는 기업회계기준서 제1117호 '보험계약'은 보험계약의 인식, 측정, 표시 및 공시에 대한 원칙을 설정하고 있으며, 보험부채의 현행이행가치 측정, 발생주의에 따른 보험수익 인식, 보험손익과 투자손익의 구분표시 등을 주요 특징으

로 합니다. 회사는 기업회계기준서 제1117호의 보험계약 정의를 충족하는 계약을 보유하고 있지 않습니다. 해당 기준서의 개정이 재무제표에 미치는 중요한 영향은 없습니다.

2-24 회사가 적용하지 않은 제·개정 기준서 및 해석서

제정 또는 공표되었으나 시행일이 도래하지 않아 적용하지 아니한 제·개정 기준서 및 해석서는 다음과 같습니다.

(1) 기업회계기준서 제1001호 '재무제표 표시' (2020년 개정) - 부채의 유동/비유동 분류

동 개정사항은 유동부채와 비유동부채의 분류는 보고기간말에 존재하는 기업의 권리에 근거한다는 점을 명확히 하고 기업이 부채의 결제를 연기할 수 있는 권리를 행사할지 여부에 대한 기대와는 무관하다는 점을 강조합니다. 그리고 보고기간말에 차입약정을 준수하고 있다면 해당 권리가 존재한다고 설명하고 결제는 현금, 지분상품, 그 밖의 자산 또는 용역을 거래 상대방에게 이전하는 것으로 그 정의를 명확히 합니다.

동 개정사항은 2024년 1월 1일 이후 최초로 시작하는 회계연도의 개시일 이후 소급적으로 적용되며 조기적용이 허용됩니다. 동 개정사항을 조기적용하는 경우에는 2023년 개정사항도 조기적용 하여야 합니다. 회사는 동 개정으로 인한 재무제표의 영향을 검토 중에 있습니다.

(2) 기업회계기준서 제1001호 '재무제표 표시' (2023년 개정) - 약정사항이 있는 비유동부채

동 개정사항은 보고기간말 이전에 준수해야 하는 차입약정상의 특정 조건(이하 '약정사항')만 보고기간 후 12개월 이상 부채의 결제를 연기할 수 있는 기업의 권리에 영향을 미친다고 규정합니다. 약정사항의 준수 여부가 보고기간 이후에만 평가되더라도, 이러한 약정사항은 보고기간말 현재 권리가 존재하는지에 영향을 미칩니다.

또한 보고기간 이후에만 준수해야 하는 약정사항은 결제를 연기할 수 있는 권리에 영향을 미치지 않는다고 규정합니다. 하지만 부채의 결제를 연기할 수 있는 기업의 권리가 보고기간 후 12개월 이내에 준수하는 약정사항에 따라 달라진다면, 보고기간 후 12개월 이내에 부채가 상환될 수 있는 위험을 재무제표 이용자가 이해할 수 있도록 정보를 공시합니다. 이러한 정보에는 약정사항에 대한 정보(약정사항의 성격, 기업이 약정사항을 준수해야 하는 시점을 포함), 관련된 부채의 장부금액, 그리고 약정사항을 준수하기 어려울 수 있음을 나타내는 사실과 상황이 포함됩니다.

동 개정사항은 2024년 1월 1일 이후 최초로 시작하는 회계연도의 개시일 이후 소급적으로 적용되며 조기적용이 허용됩니다. 동 개정사항을 조기적용하는 경우에는 2020년 개정사항도 조기적용하여야 합니다. 회사는 동 개정으로 인한 재무제표의 영향을 검토 중에 있습니다.

(3) 기업회계기준서 제1007호 '현금흐름표' 및 기업회계기준서 제1107호 '금융상품 공시' 개정 - 공급자금융약정

기업회계기준서 제1007호 '현금흐름표'의 공시 목적에 재무제표이용자가 공급자금융약정이 기업의 부채와 현금흐름에 미치는 영향을 평가할 수 있도록 공급자금융약정에 대한 정보를 공시해야 한다는 점을 추가합니다. 또한 기업회계기준서 제1107호 '금융상품 공시'를 개정하여 유동성위험 집중도에 대한 익스포저와 관련한 정보를 공시하도록 하는 요구사항의 예로 공급자금융약정을 추가하였습니다. '공급자금융약정'이라는 용어는 정의되지 않습니다. 대신

동 개정사항은 정보를 제공해야 하는 약정의 특성을 제시합니다.

공시 목적을 이루기 위하여, 공급자금융약정에 대한 다음 내용을 통합하여 공시하여야 합니다.

- 약정의 조건
- 공급자금융약정에 해당하는 금융부채의 장부금액 및 그 금융부채와 관련하여 재무상태표에 표시되는 항목
- 공급자금융약정에 해당하는 금융부채 중 공급자가 금융제공자에게서 이미 금액을 받은 부분에 해당하는 장부금액 및 그 금융부채와 관련하여 재무상태표에 표시되는 항목
- 공급자금융약정에 해당하는 금융부채의 지급기일 범위와 공급자금융약정에 해당하지 않는 비교 가능한 매입채무의 지급기일 범위
- 공급자금융약정에 해당하는 금융부채 장부금액의 비현금 변동 유형과 영향
- 유동성위험정보

동 개정사항은 2024년 1월 1일 이후 최초로 시작되는 회계연도부터 적용되며, 동 개정사항에는 최초로 적용하는 회계연도에 대한 구체적인 경과 규정을 포함합니다. 또한 조기적용이 허용됩니다. 회사는 동 개정으로 인한 재무제표의 영향을 검토 중에 있습니다.

(4) 기업회계기준서 제1116호 '리스' 개정 - 판매후리스에서 발생하는 리스부채

기업회계기준서 제1115호 '고객과의 계약에서 생기는 수익'을 적용하여 판매로 회계처리되는 판매후리스에 대하여 후속측정 요구사항을 추가하였습니다. 동 개정사항은 리스개시일 후에 판매자-리스이용자가 계속 보유하는 사용권에 대해서는 판매자-리스이용자가 어떠한 차손익도 인식하지 않는 방식으로 '리스료'나 '수정 리스료'를 산정하도록 요구합니다. 동 개정사항은 2024년 1월 1일 이후 최초로 시작되는 회계연도부터 적용되며, 조기적용이 허용됩니다. 회사는 동 개정으로 인한 재무제표의 영향을 검토 중에 있습니다.

(5) 기업회계기준서 제1001호 '재무제표 표시' 2023년 개정 - 가상자산 공시

가상자산 관련 거래에 대해 다른 기준서에서 요구하는 공시요구사항에 추가하여, 1) 가상자산을 보유하는 경우, 2) 가상자산을 고객을 대신하여 보유하는 경우, 3) 가상자산을 발행하는 경우로 각각 구분하여 각 경우별로 공시해야 할 사항을 규정합니다.

가상자산을 보유하는 경우 가상자산의 일반정보, 적용한 회계정책, 가상자산별 취득경로와 취득원가 및 당기말 공정가치 등에 대한 정보를 공시해야 합니다. 또한 가상자산을 발행한 경우 발행한 가상자산과 관련된 기업의 의무 및 의무이행상황, 매각한 가상자산의 수익인식 시기 및 금액, 발행 후 보유 중인 가상자산의 수량과 중요한 계약내용 등을 공시하여야 합니다. 동 개정사항은 2024년 1월 1일 이후 최초로 시작되는 회계연도부터 적용하되 조기적용이 허용됩니다. 회사는 동 개정으로 인한 재무제표의 영향을 검토 중에 있습니다.

2-25 중요한 회계적 판단, 추정 및 가정

재무제표 작성에는 미래에 대한 가정 및 추정이 요구되며 경영진은 회사의 회계정책을 적용하기 위해 판단이 요구됩니다. 추정 및 가정은 지속적으로 평가되며, 과거 경험과 현재의 상황에 비추어 합리적으로 예측가능한 미래의 사건을 고려하여 이루어집니다. 회계추정의 결과가 실제 결과와 동일한 경우는 드물 것이므로 중요한 조정을 유발할 수 있는 유의적인 위험

을 내포하고 있습니다.

다음 회계연도에 자산 및 부채 장부금액의 조정에 영향을 미칠 수 있는 경영진 판단과 유의적 위험에 대한 추정 및 가정은 다음과 같습니다. 일부 항목에 대한 유의적인 판단 및 추정에 대한 추가적인 정보는 개별 주석에 포함되어 있습니다.

(1) 비금융자산의 손상

회사는 매 보고기간말에 모든 비금융자산에 대하여 손상징후의 존재 여부를 평가하고 있습니다. 영업권과 비한정 내용연수의 무형자산에 대해서는 매년 또는 손상징후가 있는 경우에 손상검사를 수행하며 기타 비금융자산에 대해서는 장부금액이 회수가능하지 않을 것이라는 징후가 있을 때 손상검사를 수행합니다. 사용가치를 계산하기 위하여 경영자는 해당 자산이나 현금창출단위로부터 발생하는 미래기대현금흐름을 추정하고 동 미래기대현금흐름의 현재가치를 계산하기 위한 적절한 할인율을 선택하여야 합니다.

(2) 이연법인세자산

세무상결손금이 사용될 수 있는 미래과세소득의 발생가능성이 높은 경우 그 범위 안에서 미사용 세무상결손금에 대하여 이연법인세자산을 인식합니다. 회사의 경영자는 향후 세금전략과 세무이익의 발생시기 및 수준에 근거하여 인식가능한 이연법인세자산 금액을 결정하기 위하여 주요한 판단을 수행합니다.

(3) 순확정급여부채

확정급여채무의 현재가치는 보험수리적 평가방법을 통해 결정됩니다. 보험수리적 평가방법의 적용을 위해서는 다양한 가정을 세우는 것이 필요하며, 이러한 가정의 설정은 할인율, 미래임금 상승율 및 사망율의 결정 등을 포함합니다. 평가방법의 복잡성과 기본 가정 및 장기적인 성격으로 인해 확정급여채무는 이러한 가정들에 따라 민감하게 변동됩니다. 모든 가정은 매 보고기간말마다 검토됩니다.

(4) 금융상품의 공정가치

활성시장이 없는 금융상품의 공정가치는 현금흐름할인법을 포함한 평가기법을 적용하여 산정하고 있습니다. 이러한 평가기법에 사용된 입력요소에 관측가능한 시장의 정보를 이용할 수 없는 경우, 공정가치의 산정에 상당한 추정이 요구됩니다. 이러한 판단에는 유동성 위험, 신용위험, 변동성 등에 대한 입력변수의 고려가 포함됩니다. 이러한 요소들의 변화는 금융상품의 공정가치에 영향을 줄 수 있습니다.

(5) COVID-19 영향

2020년도에 시작된 COVID-19의 확산은 국내외 경제에 중대한 영향을 미치고 있습니다. 이는 생산성 저하와 매출의 감소나 지연, 기존 채권의 회수 등에 부정적인 영향을 미칠 수 있습니다. 이로 인해 회사의 재무상태와 재무성과에도 부정적인 영향이 발생할 수 있습니다.

2-26 재무제표 확정일과 기관

회사의 재무제표는 정기주주총회 제출을 위하여 2024년 1월 31일의 이사회에서 승인되었습니다.

※ 상세한 주석사항은 향후 주주총회 1주일 전까지 전자공시시스템 (<http://dart.fss.or.kr>)에 공시예정인 당사의 별도감사보고서를 참조하시기 바랍니다.

※ 상기 내용은 외부감사인의 감사가 완료되지 않은 자료이므로 향후 변동될 수 있습니다.

- 최근 2사업연도의 배당에 관한 사항
: 이익잉여금처분계산서(안) 참조

□ 이사의 선임

제2호 의안) 사내이사 선임의 건 (최재열)

가. 후보자의 성명 · 생년월일 · 추천인 · 최대주주와의 관계 · 사외이사후보자 등 여부

후보자성명	생년월일	사외이사 후보자여부	감사위원회 위원인 이사 분리선출 여부	최대주주와의 관계	추천인
-------	------	---------------	-------------------------	-----------	-----

최재열	1970.04.08	사내이사	해당사항 없음	계열회사의 임원	이사회
정승일	1965.07.27	사외이사	분리선출	없음	사외이사후보 추천위원회
총 (2) 명					

나. 후보자의 주된직업·세부경력·해당법인과의 최근3년간 거래내역

후보자성명	주된직업	세부경력		해당법인과의 최근3년간 거래내역
		기간	내용	
최재열	삼성전기 컴포넌트사 업부 사업부장	'24 ~ 현재	컴포넌트사업부 사업부장(부사장)	없음
		'21 ~ '23	MLCC개발팀 팀장(부사장)	
		'20 ~ '20	컴포넌트 CSE팀 팀장(상무)	
		'18 ~ '19	MLCC개발2팀 팀장(상무)	
		'17 ~ '17	LCR개발1팀 팀장(상무)	
정승일	트러스톤자 산운용 고문	'23 ~ 현재	트러스톤자산운용 고문	없음
		'21 ~ '23	제31대 대한전기협회 회장	
		'21 ~ '23	제21대 한국전력공사 사장	
		'18 ~ '20	산업통상자원부 차관	
		'17 ~ '18	제16대 한국가스공사 사장	
		'16 ~ '16	산업통상자원부 무역투자실장, 에너지자원실장	
		'12 ~ '16	산업통상자원부 에너지산업정책관, FTA정책관	
		'89	제33회 행정고시 합격	

다. 후보자의 체납사실 여부·부실기업 경영진 여부·법령상 결격 사유 유무

후보자성명	체납사실 여부	부실기업 경영진 여부	법령상 결격 사유 유무
최재열	없음	없음	없음
정승일	없음	없음	없음

라. 후보자의 직무수행계획(사외이사 선임의 경우에 한함)

<p>1. 전문성 본 후보자는 현재 트러스톤 자산운용의 고문으로 재직하고 있으며, 2023년까지 산업통상자원부 차관을 비롯하여 한국전력공사 사장, 한국가스공사 사장 등을 역임하면서 산업 및 무역투자 분야와 에너지산업 및 관련 정책분야에 높은 전문성을 보유하고 있습니다. 이러한 전문성을 바탕으로 삼성전기 이사회에 참여함으로써 동사가 목표로 하는 비전(초일류 Technology 부품회사) 실현과 주주 권익보호는 물론 건전한 경영체제 및 사회적 신뢰를 유지하고 향상시키는데 기여하고자 합니다.</p> <p>2. 독립성 본 후보자는 삼성전기 사외이사후보 추천위원회로부터 사외이사 추천을 받아, 출석한 위원회 위원(사외이사 4인) 전원의 추천 승인을 받았습니다. 이에 따라 투명하고 독립적인 의사결정 및 직무수행이 가능하단 판단됩니다.</p> <p>3. 직무수행 계획</p>
--

본 후보자는 상법상 사외이사의 책임과 의무를 인지하고 있으며,
이를 준수하고 삼성전기 사외이사로서 아래 사항을 위해 노력할 것을 약속합니다.
첫째, 회사의 영속성을 위한 기업 가치 제고
둘째, 기업 성장을 통한 주주 가치 제고
셋째, 글로벌 기업으로서의 사회적 가치 제고

마. 후보자에 대한 이사회 추천 사유
- 최재열 후보

최재열 후보는 당사 컴포넌트사업부장(부사장)으로 재직 중이며 연세대 세라믹공학 석사를 졸업하고, 당사 MLCC개발팀장, 컴포넌트CSE팀장을 역임한 수동부품 개발/연구 분야의 전문가입니다. 후보자는 MLCC 등 핵심사업을 담당하는 컴포넌트사업부의 수장으로서, 재료, 개발, 기술, AE (Application Engineering) 등 다양한 직무경험을 통해 축적된 비즈니스 감각과 기술전문성을 바탕으로 회사의 개발/연구역량 강화와 사업 로드맵 구축 등에 크게 기여할 것으로 판단되어 사내이사 후보로 추천합니다.

- 정승일 후보

정승일 후보는 현재 '트러스트자산운용'의 고문으로 재직 중이며, 국가 발전의 중추인 에너지를 책임지는 한국전력공사 사장과 한국가스공사 사장을 역임한 에너지산업 분야의 전문가입니다. 또한 후보자는 장기간의 공직생활을 통해 산업통상자원부의 산업 및 무역 분야, 에너지산업 관련 정책분야 등 다양한 경험을 쌓음으로써 산업 및 무역투자와 에너지전환정책 등에 관한 풍부한 식견과 통찰력을 보유하고 있습니다.
급변하는 글로벌 경제 회복과 글로벌 에너지 전환 정책 등을 고려했을 때, 정승일 후보는 국제 무역 정책, 넓은 식견, 다양한 인적 네트워크를 바탕으로 회사가 당면한 경영 현안들에 대해 독립적이고 객관적인 의견을 개진할 것으로 기대되어 사외이사 후보로 추천합니다.

확인서

[이사 선임 확인서]

확 인 서

후보자 본인은 본 서류에 기재한 증권의 발행 및 공시 등에 관한 규정 제3-15조 제3항 제3호 가목부터 마목까지의 사항이 사실과 일치함을 확인합니다.

2024년 2월 20일

후보자 : 최재열 (서명  날인)

제3-15조(참고서류)

3. 이사의 선임에 관한 것인 경우

가. 후보자의 성명·생년월일·주된 직업 및 세부 경력사항

나. 후보자가 사외이사 또는 사외이사가 아닌 이사 후보자인지 여부

다. 후보자의 추천인 및 후보자와 최대주주와의 관계

라. 후보자와 해당 법인과의 최근 3년간의 거래내역. 이 경우의 거래내역은 금전, 증권 등 경제적 가치가 있는 재산의 대여, 담보제공, 채무보증 및 법률고문계약, 회계감사계약, 경영자문계약 또는 이와 유사한 계약등(후보자가 동 계약등을 체결한 경우 또는 동 계약등을 체결한 법인·사무소 등에 동 계약등의 계약기간 중 근무한 경우의 계약등을 말한다)으로 하되 약관 등에 따라 불특정다수인에게 동일한 조건으로 행하는 정형화된 거래는 제외한다.

마. 후보자(사외이사 선임의 경우에 한한다)의 직무수행계획

[이사 선임 확인서]

확 인 서

후보자 본인은 본 서류에 기재한 증권의 발행 및 공시 등에 관한 규정 제3-15조 제3항 제3호 가목부터 마목까지의 사항이 사실과 일치함을 확인합니다.

2024년 2월 20일

후보자 : 정승일 (서명  날인)

제3-15조(참고서류)
3. 이사의 선임에 관한 것인 경우
가. 후보자의 성명·생년월일·주된 직업 및 세부 경력사항
나. 후보자가 사외이사 또는 사외이사가 아닌 이사 후보자인지 여부
다. 후보자의 추천인 및 후보자와 최대주주와의 관계
라. 후보자와 해당 법인과의 최근 3년간의 거래내역. 이 경우의 거래내역은 금전, 증권 등 경제적 가치가 있는 재산의 대여, 담보제공, 채무보증 및 법률고문계약, 회계감사계약, 경영자문계약 또는 이와 유사한 계약등(후보자가 동 계약등을 체결한 경우 또는 동 계약등을 체결한 법인·사무소 등에 동 계약등의 계약기간 중 근무한 경우의 계약등을 말한다)으로 하되 약관 등에 따라 불특정다수인에게 동일한 조건으로 행하는 정형화된 거래는 제외한다.
마. 후보자(사외이사 선임의 경우에 한한다)의 직무수행계획

감사위원회 위원의 선임

제3호 의안) 감사위원회 위원이 되는 사외이사 선임의 건 (정승일)

가. 후보자의 성명 · 생년월일 · 추천인 · 최대주주와의 관계 · 사외이사후보자 등 여부

후보자성명	생년월일	사외이사 후보자여부	감사위원회 위원인 이사 분리선출 여부	최대주주와의 관계	추천인
정승일	1965.07.27	사외이사	분리선출	없음	이사회
총 (1) 명					

나. 후보자의 주된직업 · 세부경력 · 해당법인과의 최근3년간 거래내역

후보자성명	주된직업	세부경력		해당법인과의 최근3년간 거래내역
		기간	내용	
정승일	트러스트자산운용 고문	'23 ~ 현재	트러스트자산운용 고문	없음
		'21 ~ '23	제31대 대한전기협회 회장	
		'21 ~ '23	제21대 한국전력공사 사장	
		'18 ~ '20	산업통상자원부 차관	
		'17 ~ '18	제16대 한국가스공사 사장	
		'16 ~ '16	산업통상자원부 무역투자실장, 에너지자원실장	
		'12 ~ '16	산업통상자원부 에너지산업정책관, FTA정책관	
		'89	제33회 행정고시 합격	

다. 후보자의 체납사실 여부 · 부실기업 경영진 여부 · 법령상 결격 사유 유무

후보자성명	체납사실 여부	부실기업 경영진 여부	법령상 결격 사유 유무
정승일	없음	없음	없음

라. 후보자에 대한 이사회 추천 사유
- 정승일 후보

정승일 후보는 한국전력공사 사장 및 한국가스공사 사장, 산업통상자원부 차관 등을 지낸 무역투자·에너지·산업분야의 전문가로서 폭넓은 경험을 바탕으로 회사의 재무 건전성과 절차 개선, 회계 투명성, 신뢰성 제고 등에 기여할 수 있을 것으로 판단됩니다. 후보자는 공직에서의 실무, 정책 수립 경험이 있으며, 회사를 운영한 이력을 바탕으로 다양한 현안에 대한 시사점 및 대응 방안 등을 제시하며 독립적이고 투명한 업무 수행이 가능할 것으로 기대됩니다. 이에 감사위원회 위원 후보로 추천합니다.

확인서

[감사위원회 위원 선임 확인서]

확 인 서

후보자 본인은 본 서류에 기재한 증권의 발행 및 공시 등에 관한 규정 제3-15조 제3항 제3호 가목, 다목, 라목까지의 사항이 사실과 일치함을 확인합니다.

2024년 2월 20일

후보자 : 정승일 (서명 또는 날인)

<p>제3-15조(참고서류)</p> <p>4. 감사위원회 위원의 선임에 관한 것인 경우 (가목, 다목 및 라목)</p> <p>가. 후보자의 성명·생년월일·주된 직업 및 세부 경력사항</p> <p>나. 후보자가 사외이사 또는 사외이사가 아닌 이사 후보자인지 여부</p> <p>다. 후보자의 추천인 및 후보자와 최대주주와의 관계</p> <p>라. 후보자와 해당 법인과의 최근 3년간의 거래내역. 이 경우의 거래내역은 금전, 증권 등 경제적 가치가 있는 재산의 대여, 담보제공, 채무보증 및 법률고문계약, 회계감사계약, 경영자문계약 또는 이와 유사한 계약등(후보자가 동 계약등을 체결한 경우 또는 동 계약등을 체결한 법인·사무소 등에 동 계약등의 계약기간 중 근무한 경우의 계약등을 말한다)으로 하되 약관 등에 따라 불특정다수인에게 동일한 조건으로 행하는 정형화된 거래는 제외한다.</p> <p>마. 후보자(사외이사 선임의 경우에 한한다)의 직무수행계획</p>
--

이사의 보수한도 승인

제4호 의안) 이사 보수한도 승인의 건

가. 이사의 수 · 보수총액 내지 최고 한도액

(당 기)

이사의 수 (사외이사수)	7명(4명)
보수총액 또는 최고한도액	70 억원

(전 기)

이사의 수 (사외이사수)	7명(4명)
실제 지급된 보수총액	39 억원
최고한도액	70 억원

IV. 사업보고서 및 감사보고서 첨부

가. 제출 개요

제출(예정)일	사업보고서 등 통지 등 방식
2024년 03월 12일	1주전 회사 홈페이지 게재

나. 사업보고서 및 감사보고서 첨부

- 상기 내용은 외부감사인의 감사가 완료되지 않은 자료이므로 향후 변동될 수 있으며, 수정된 사업보고서 및 감사보고서는 DART에 업데이트 될 예정이므로 이를 참조하시기 바랍니다.
- 주주총회 이후 변경된 사항에 관하여는 「DART-정기공시」에 제출된 사업보고서를 활용하시기 바랍니다.
- 사업보고서 및 감사보고서는 주주총회 1주전 회사의 인터넷 홈페이지 (<https://www.samsungsem.com>)에 게재 예정입니다.

※ 참고사항

□ 전자투표에 관한 사항

당사는 제50기 주주총회에 이어 이번 주주총회에서도 전자투표제도(상법 제368조의4)를 활용하기로 하였습니다. 주주총회에 참석이 어려우시거나 온라인 중계를 시청하실 주주님께서서는 주주총회일 전에 전자투표를 통해 귀중한 의결권을 행사해 주시기 바랍니다.

가. 전자투표시스템 인터넷 및 모바일 주소 : <https://vote.samsungpop.com>

※ 관리업무는 삼성증권에 위탁하였습니다.

나. 전자투표 행사기간 : 2024년 3월 10일 09시 ~ 2024년 3월 19일 17시

- 첫날은 오전 9시부터 전자투표시스템 접속이 가능하며, 그 이후 기간 중에는 24시간 접속이 가능합니다.
(단, 마지막 날은 오후 5시까지만 투표하실 수 있습니다.)

다. 시스템에서 본인인증을 통해 주주 본인 확인 후
의안별 전자투표를 행사하실 수 있습니다.

※ 주주확인용 본인인증방법 : 공동인증, 카카오페이, 휴대폰인증

라. 수정동의안 처리 : 주주총회에서 상정된 의안에 관하여 수정동의가 제출되는 경우 전자투표는 기권으로 처리됩니다.

(삼성증권 전자투표관리서비스 이용약관 제13조 제2항)

□ 온라인 생중계에 관한 사항

당사는 현장 주주총회에 참석이 어려우신 주주님을 위해 주주총회를 사전에 신청하신 주주님들에 한하여 온라인으로 중계할 예정입니다.

가. 사전신청 기간 : 2024년 3월 10일 09시 ~ 2024년 3월 19일 17시

나. 사전신청 안내 : 사전신청 기간 전 회사 인터넷 홈페이지
(<https://www.samsungsem.com>) 통해 안내 예정

□ 주총 집중일 주총 개최 사유

- 해당 사항 없음